No 8864 Shanghai Wednesday April 11 1929. THE EASTERN TIMES Published every morning including Sundays

時報

中華民國十八年
四月十一日 星期四
今天二張售大洋三分
第八千八百六十四號

定報價目 本國及日本一個月一元 三個月二元九角 六個月五元七角 九個月八元四角 全年十一元 南洋歐美一個月二元 三個月五元八角 六個月十一元四角 九個月十六元八角 全年念二元 郵費先惠郵票九五折算
廣告刊例 [illegible]

龍章機器造紙有限公司發息廣告 [illegible]

姚永勵律師代表常熟俞少庵緊要啓事 [illegible]

律師張一鵬受任程印午君常年法律顧問通告 [illegible]

漢冶萍公司股東公鑒 [illegible]

上海賽馬
陽歷四月十三號即陰歷三月初四日下午一點一刻起賽入場每位洋五元普通部即馬霍路入場每位洋一元場內備有西餐茶點 上海跑馬總會啓

教育部全國美術展覽會通告
第九號 按照本會徵集細則所有落選之件於開會前憑據發還刻以各部出品落選甚多是項手續不及辦理現經本會總務會議議決所有應徵出品概於閉會後十日內憑出品收據及總費收據發還特此通告

德平縣劉峻安大隊長之成績 [illegible]

時機已至
凡人行事、當識時機、如時機未至、雖出全力、不免妄用、然或時機已至、而一無舉動、終亦一無所得、如今本會儲蓄之戶、已達八萬餘全會、特獎一項、已有四萬餘元、頭二三四等獎、每種已有四十二個、如是巨大之希望、凡欲儲蓄之人、咸認爲時機已至、因一經儲欵、所能得之幸運、即可隨之而至也、深望善乘時機諸君、速來入會、此佈
詳章函索即奉 上海法租界愛多亞路七號 萬國儲蓄會啓

上海特別市黨部宣傳部通告 [illegible]

上海特別市衛生局防止腦膜炎傳佈通告 [illegible]

中國國民黨上海特別市執行委員會民訓會宣傳部通告 [illegible]

撲滅 勾通中蘇俄的 出賣中國的 煽動工潮的 欺騙農民的 犧牲民衆利益的 破壞國民革命的 分化本黨的 殺人放火的 姦淫擄掠的 擾亂治安的 中國共產黨
中國國民黨上海特別市執行委員會宣傳部製

東北新建設 月刊 是開發滿蒙富源指南 經營東北實業寶鑑 每册售銀四角半 可函向遼寧南市場大亞書報社訂購

THE CHINA CRITIC
中國評論週報
二卷四十五期 四月十一日出版
目錄
社評▲南京威信增加(記者)▲注意腦膜炎之盛行(記者)▲上海工部局電氣處出售問題(記者)▲上海之綁案與刼案(記者)▲上海臨時法院(記者) 社論▲外輪弘運軍火案(記者)
專著▲三全大會與勞工問題…金子剛▲外人記述中國之謬誤…WALTER BUCHLER ▲國旗歌…任杜女士
▲一週大事記▲中外論評▲新書介紹▲讀者論壇
定價 每册二角 全年七元 半年四元 三個月二元

清宮藏字畫
▲墨蹟九種▼ [illegible]
▲名畫十種▼ [illegible]
上海 有正書局啓

電訊

馮軍撤退廣水

◎蔣派黃某赴廣水、與韓復榘商撤兵及通車、豫討逆軍八日夜即退至廣水、(漢口九日電)

◎韓復榘八日電告張允榮師在廣水、石友三師在柳林李家寨一帶、停止待命、(漢口九日電)

◎韓復榘電蔣、所部撤至柳林待命、(漢口九日電)

◎馬福祥代表馮玉祥昨晚抵漢、復携有馮服從中央政府之函、內謂鄂邊境內之事、皆以中央政府命令是從、如中央政府欲其撤退、則擬即退回豫省云云、平漢鐵路現復通車、(漢口十日路透電)

◎韓復榘代表張萬慶談話、韓部入鄂、係奉令討逆、逆退、部隊即回原防、馮與韓均服從中央、馮在華山休養云、張十日返豫、(漢口十日電)

◎馬福祥邵力子由豫來漢謁蔣、謂馮服從中央、對人談與韓復榘代表語同、(漢口十日下午十時電)

馮軍南下之部隊

◎某軍事機關息、武勝關馮軍自五日起向武漢出動、前鋒石友三魏鳳樓兩師抵廣水集中後、沿鐵路南進布防、韓復榘指揮部設廣水站、並令駐許昌劉汝明師、駐汝水張維璽師、駐鄭州佟麟閣師均陸續移動、至鄭州許昌等處後防、馮令駐洛陽吉鴻昌及馮治安部填防、(北平九日下午七時電)

閻錫山之靜養

◎閻錫山九日由太原回河邊村、(北平十日下午九時電)

◎閻錫山因晉省內部事待料理、暫緩來平、(北平十日下午七時電)

◎朱綬光奉閻錫山命、由京赴漢晤蔣、有所商洽、(南京十日電)

◎閻派周玳十日十一日兩日檢閱駐平第三集團各軍、(北平十日下午九時電)

蔣允胡陶投誠

◎蔣介石允胡宗鐸陶鈞投誠、派徐參事往促來漢、晤商一切、(漢口九日電)

魯滌平抵漢

◎魯滌平到漢、寓十八師司令部、(漢口十日電)

◎魯滌平談話、本人只在討逆、逆尚未清、願追擊、已向蔣辭武漢衛戍職、(漢口十日下午十時電)

◎魯滌平九日到漢、劉峙擬交卸衛戍、所部開黃陂訓練、(漢口十日下午九時電)

◎顧祝同部開駐橫店、(漢口十日下午九時電)

鄂黨部暫停活動

◎湖北省漢口市两黨部、經總部政訓處奉中央令派員接收、暫均停止活動、(漢口九日電)

桂軍竄襄與繳械

◎桂軍一部竄襄樊擾民、一部在湘繳械、川省出兵截擊、(漢口十日下午十時電)

◎桂軍棄漢、失軍械七千餘枝、(漢口十日電)

蔣嘉慰李楊

◎蔣派錢大鈞赴花園檢閱李明瑞楊騰輝部、蔣手書嘉慰李楊、(漢口十日下午十時電)

何鍵今日赴漢

◎何鍵電蔣、決十一日來漢請示、(漢口十日電)

◎蔣召團長以上軍官、十一日午在行營訓話、(漢口十日下午十時電)

方覺慧就鄂民廳長

◎方覺慧十日就民廳長職、(漢口十日下午九時電)

漢商會被提欵項

◎漢商會定十一日開大會、報告胡陶臨時提去十萬、治安會用六萬、(漢口十日下午九時電)

宋子文李仲公赴漢

◎宋子文乘利江官輪赴漢、視察武漢金融狀況、並隨帶無線電機、途次遇有要務、隨時電部辦理、(南京十日下午十時電)

◎交次李仲公赴漢、視察交通各政、並派航政司長殷汝耕隨往整理航務、(南京十日下午十時電)

陳銘樞覆黃紹雄電

◎陳銘樞三日覆黃紹雄電、爲私計、不忍促任公危險、爲公計、不忍視粵人塗炭、千回萬轉、終不得不呼籲和平、弟與兄處境稍有不同、而問心光明磊落、脣齒相依、豈敢忘之、粵不加入戰爭、其單純之觀念、即在和平、無論大局如何遷移、終不背此旨、弟敢代表粵中將領、掬誠以獻、雖關纓冠之義、敢存攘臂之心、友好不渝、誓以天日、(香港十日下午九時電)

余漢謀赴韶關

◎余漢謀十日晨赴韶關、擬十三日就北區善後委員職、第一旅部同時移韶、第一師駐韶部隊暫歸余指揮、(香港十日下午九時電)

許克祥通電擁護和平

◎許克祥六日通電、嚴飭所部屯駐原防、照常訓練、靜候編遣、竭誠擁護和平主張、(香港十日下午九時電)

粵省軍政要聞

◎梁式恒辭電政管理局兼廣州電報局長職、(香港十日下午九時電)

◎陳濟棠擬委張國元任參謀長、委林時清爲憲兵司令兼教導隊長、擬編憲兵三營、(香港十日下午九時電)

◎特派員公署擬仿前第八路總部辦法、分設各處、改局議已打銷、委溫泰華爲軍醫處長、(香港十日下午九時電)

◎省傳陳銘樞定十五日出醫院、(香港十日下午九時電)

◎營業稅有停辦消息、(香港十日下午九時電)

◎張惠長定購戰鬭機五架、組國防航空第二隊九日成立、護隊第一中隊、餘兩隊亦已着手組織、(香港十日電)

◎陳策定十五日就第四艦隊司令職、副司令仍由舒宗鎏担任、(香港十日下午九時電)

◎軍官團各軍已送到二千餘人、定十五日考試、及格即編入訓練、(香港十日下午九時電)

◎蔡廷楷旅三十團劉占雄部、十日晨抵省、第一獨立旅二團蕭祖强部、十日下午開赴北海、(香港十日下午九時電)

◎宋子文八日電、李民欣辭两廣鹽運使、請范其務兼任、(香港十日下午九時電)

徐源泉部開回蚌埠

◎徐源泉部定十一日由浦口開回蚌埠駐防、(蚌埠十日下午六時電)

劉興電告赴平

◎劉興電李品仙、八日北上、十日晚抵平、(北平十日下午五時電)

王樹常抵京來滬

◎張學良代表王樹常十日抵京、即轉車赴滬、(南京十日電)

危道豐由遼到平

◎危道豐九日到平、十日分訪何成濬・商震・李品仙等、報告在奉接洽經過、(北平十日下午九時電)

北平各站稽查加嚴

◎衛戍部訓令軍警機關、在各站嚴查奸宄、對武漢來人倘有嫌疑、扣留訊究、(北平十日下午五時電)

參加奉安人員規定

◎參加奉安大典人員及代表名額、規定如下、中央執監委員全體、京市黨部及各級黨部執監委員全體、浙・桂・豫・陝・黑・閩・贛・冀・川・鄂・粵・湘・晉・遼・吉・滇・黔・皖・各省黨部、滬・津・平・廣州・各特別市黨部、各派代表五人、新・察・綏・寧・夏・內蒙・西藏・西康・各派代表二人、海外各總支部及直屬支部・軍隊特黨部・海員及鐵路特黨部、各派代表一人、國府全體委員、京內各機關薦任以上職員、各省市府各派三至五人、各編遣區辦事處各派一至三人、各師各獨立旅各艦隊航空隊各派一人、各大學各派一至三人、各專門學校各派一至二人、各省市農工商學婦等團體各派三至五人、海外及國內各華人團體各派一至二人、(南京十日電)

中央今日開會

◎中央定十一日開第一次常會、討論中政會委員人選・(南京十日電)

關稅振捐案實行有待

◎行政院決議十日起徵收關稅附加百分之二、五賑捐案、因與外交有關、須經外財兩部會商辦理、現尚未依照施行、(南京十日下午十時電)

國府命令

◎國府十日令、㈠公布海陸軍留學條例、㈡任命楊建平兼汕頭交涉員、㈢任命王祖康王光爲外交部科長、(南京十日電)

津浦車今日起直達

◎津浦南北段車定十一日起直達、惟在濟南換客票、(徐州十日電)

日對撤兵猶有說詞

關於山東派遣第三師團撤退後、由中國方面接替維持濟南及膠濟鐵路沿線治安事宜、據昨日軍部方面所接得之情報云、孫良誠恐日軍撤退後、即配置一部分之軍隊、將被在該方面之雜色軍所襲擊、又恐屆時與日軍發生衝突、故向日軍預先通知云、「擬不立即進軍、待日軍撤退完畢後、即一擧以戰鬥行動擊退該方面之雜色軍及反國民軍、當維持至青島爲止之治安之任務」、日中國接收委員崔士傑一人、郭同及呂秀文已赴上海及南京、不復再來濟南、與日軍交涉警備之事成爲困難之狀態、但日本陸軍當局祇須該方面之形勢不釀發生重大之變故、必仍按照已定之方針、完成撤兵之舉、(東京十日東方電)

樞密院本會議本日開會、由田中首相詳細報告解決濟案之一切外交經過、及濟案協定之內容、並說明濟案協定換文、因國民政府全體會議於三月二十七日閉幕、希望不錯過良好機會、亟欲依雙方之簽字、立即發生効力、故不得已未經樞密諮詢之手續、即行交換、政府此種手續上之欠缺、甚爲抱歉、將來容當充分注意、期無遺漏、江木、石黑顧問官等即提出質問、午後零時十分散會、(東京十日東方電)

十日東京電、民政黨對於濟南事件解決協定、於樞密院所視爲問題之不諮詢問題以外、謂其內容、尙有干犯大權之事實、頗爲重視、所謂干犯大權者、即交換公文中、有下列數語「帝國政府茲將現在屯駐山東之日本兵、從本事件解決文書交換簽字之日起、於二個月內全部撤退之旨、通告貴部長」、謂此爲未經日皇裁可、觸及大權事項、雖政府方面或辯解已由參謀總長奏明、但公文之交換、既未經裁可、當然爲越權之措置、干犯大權之事實、非常明確、除引責處決外、實無別法云、此等議論與福府方面之主張、有靈犀相通之意、爲朝野視聽所集、(電通社)

中日各案預備交涉

◎堀內・有野・上村三氏、今日下午三時赴周龍光宅、就於漢案寧案及改約問題進行預備交涉、下午六時與周氏共進晚餐、會議情形頗爲順利、豫定再會見两三次後即回滬、王正廷豫定星期五日赴滬與芳澤公使會見、(南京十日東方電)

◎芳澤派上村等十日抵京、與外交當局接洽中日修約及寧案漢案、(南京十日電)

◎外交界息、外次朱兆莘將任駐日公使、(南京十日電)

漢口懋業銀行暫停

◎此間懋業銀行暫時閉門、致該行鈔票不能通用、聞該行美人股份近悉售與桂系中人、胡宗鐸退走之前、曾在該行庫中提去一百萬元、中央政府現命調查該行簿冊、聞財長宋子文現來漢辦理此事、（漢口十日路透電）

香港大火案判決 酒店設備不善

◎英皇酒店被焚案、十日午判決、起火原因爲走電抑失火未明、希望港政府今後於酒店及大商店設電線應有較安全之法、凡無太平梯建築物、不能作酒店、此次失火及傷人、非當局之過、救火水量亦無缺乏、完全由於太平梯不足用及少通路之故、（香港十日下午九時電）

陵案判刑消息

◎開陵案要犯譚溫江及所部營連長等、均處以極刑、餘如古玩商等罰金釋放、（北平九日下午七時電）

蘇省縣長更調

◎句容縣長于保民免職、委張佑辰署理、溧水縣長鄧恢宇辭職、委周敦禮署理、（鎮江十日電）

◎建設廳委蔣同一爲東海縣建設局長、（鎮江十日電）

◎無錫建設局修正錫澄路南段建築計劃、呈請建廳撥款、批令照發、（鎮江十日電）

◎建設廳咨復民廳、吳縣無設置建設委員會必要、（鎮江十日電）

◎鎮江童仁甫等創辦汽車公司、十日經省會公安局批准備案、（鎮江十日電）

各方彙聞

◎大冶製鐵所長西澤公雄決定引退回國、定於十四日乘鳳陽丸東下、西澤來華垂三十年、（漢口十日東方電）

◎唐山救國會沒收雞蛋並自行處置、商震電中央請示辦法、（北平十日下午七時電）

◎毛炳文九日晚由京返徐、（徐州十日下午五時電）

◎新任銅公安局長郭劍鳴來徐、十一日接事、（徐州十日下午五時電）

◎國府參軍陳光組、服務員顧耕野等接何成濬電召、赴平辦公、十日晚赴滬、由海道北上、（南京十日下午十時電）

◎王瑚電京、報告視察晉綏等省災情奇重、哀鴻遍野、現賑委會正備大宗賑款、分發賑濟、（南京十日下午十時電）

◎中央留俄歸國學生招待所審查歸國學生、如學有專長、確無共產嫌疑者、分發各院部任用、現交部已將分發之林理甫余世沛委充技佐、（南京十日下午十時電）

北平公債市況

◎十日公債市、九六開盤二一八、收盤二一九二五、七長七二八、春節五零五、成交三百五十萬（北平十日下午七時電）

武漢軍事告一段落

胡夏等逃走之前後

闓

漢口通信、武漢當局反抗中央之軍事、至四日早止、完全解決、胡宗鐸・夏威・陶鈞・葉琪等均逃、當未逃之前一日、胡尚赴前線督戰、三日晚逃竄、據聞胡下令總攻擊、各軍不應、而夏威部之李明瑞旅領銜通電擁護中央、葉琪部由門炳岳旅領銜通電擁護中央、而程汝懷有由部下擊斃於黃州上游之訊、胡陶夏等知大勢已去、乃匯款五百萬元至香港、四日晨由飛機三架將其運離武漢、於是武漢方面反抗中央之領袖、逃走一空矣、蔣總司令先恐武漢糜爛、先期派代表鄭介民歐陽鈞來漢、四日與孔庚等會見、組織武漢臨時治安委員會、出而維持武漢治安、四日下午四時在孔宅會議、到各界代表數十人、孔爲主席、會議結果、決推孔庚與中央代表鄭歐兩君暨衛戍部代表聶洸、新聞界代表周天根、交涉署代表甘介侯、公安局代表余希純、江防局代表危寶杰、商會代表黃文植爲委員、孔爲委員長、蔣鄭副之、午後七時開第一次委員會、決定武漢治安、由江防局公安局衛戍部負責維持、收容散兵、派金定九爲收容主任、胡祥麟爲收容憲兵委員、張德甫張振華李勁翔羅漢爲委員、蔣總司令代表李芳報告、蔣座楚有艦到距漢之十里之地、乃派李治東等十人前往歡迎、又派李德民等接收中山日報、周天根等接收民國日報、另定秘書總務宣傳交際各處、五日十時再開會議、決電蔣及交涉各事、並通知各領事、謂湖北軍事結束、又將工兵兩營爲保安隊、武漢治安、歸軍官學校校長董甫指揮、當晚發出呈蔣氏支電、（已見五日專電）、又漢商會亦有一電致蔣氏、其文云、蔣主席鈞鑒、瀝情呼籲、渴望和平、微弱商民、匪敢言大、惟以方城漢水、波折頻經、百業凋殘、喘息未定、一有軍事行動、則人心惶惑、市面頓連、入死出生、莫知所屆、驚弓之鳥、聞風而號、刻聞第四集團軍有全部總退卻之令、值此青黃不接之際、武漢治安極關重要、鄙會驚惶萬狀、籌措無方、適值鄭介民歐陽鈞二先生奉命來漢、當經召集各團體組織武漢臨時治安維持會、鄙會亦在邀之列、事出權宜、暫支危局、玆特推舉某某等十代表前來竭誠迎迓、並懇電飭前線長官、急趨武漢、以資鎮定、而安人心、肅此奉申、恭頌勳祺、漢口總商會、五日早七時治安會即開始辦公、因忽促間、千頭百緒、殊難處理、午刻得蔣一電、係安慰人心及各機關職員者、並邀聶洸孔庚往團風一談、午後治安會又派員往迎、蔣氏今晚到漢、（四月五日）

國聞社漢口通訊、武漢軍自前政治分會處理湘事後、至上月九日、得李宗仁八日自上海發出辭本兼各職電、胡宗鐸陶鈞夏威等在前俄領事署即胡陶住宅內、開緊急會議、尚討論應付中央、旋即決議以兵力抗命、遂在該處成立軍事聯合辦事處、但仍用李宗仁名義號召一切、下旬認爲時勢需要、一面由白崇禧領銜成立第四編遣區、一面用李名義委何健葉琪夏威胡宗鐸陶鈞五人爲五路司令、責成一路司令何健、担任株州至平江工作、二路司令葉琪、担任南岸留守、武昌方面自青山至油坊嶺沿湘鄂成半弧形之防線、須南岸總預備隊九團、至北岸總預備隊、由李紀才領所部四團、前方工作分由陶胡夏担任、查北岸自武通口沈家灣起至大嘴店朱家灣一帶止、爲第五路陶鈞陣地、兵力爲陶部十七師、及警備第二旅胡昉虜部、計共十四團、由朱家灣至洪家嶠一帶爲胡宗鐸陣地、兵力爲胡部十六師及程汝懷五十五師、約共二十團、沿洪家嶠至祁家灣以北爲夏威陣地、兵力爲夏部十五師約十二團、及楊騰輝周祖晃兩旅、約共二十一團、總計兵力約六十團、夏設司令部於漢平線之楊家賽、胡之司令部設在韓家院（距黃陂縣城東約五里）、陶之司令部設在阮家牌樓、以上四路（除何健一路）陣地構築、工事完竣、一切材料、均由軍官校長董南總采辦、聞其工程之完好、在內戰史上、可首屈一指、必受鉅大之犧牲方可以攻破、不意一般重視之夏部、在最前線迭有不穩之消息、到胡陶耳鼓、胡終放心不下、乃於四月三日拂曉偕同潘宜之乘漢平車赴黃陂、（因其總部設在黃陂城內）、並帶有現洋六十萬元、在祁家灣車內、準備分發各軍、胡到黃陂後、於上午十時召集夏陶等會議、意謂內部形勢既已如此、不如改守爲攻、以免多所傳染、遂決議立即用李宗仁名義下令於四日總攻擊、胡陶夏各自回部照轉李令、迨午後二時、胡接夏電話報告、大致爲所部已不聽命令、胡無法、立即據以告陶、陶併親往夏處勸告、見勢不佳、（是時祁家灣已發現打倒新軍閥某某等標語）當即返部、與胡電商決即日分途總退卻、胡遂於六時前率部向夏口柏泉退卻、由陶負責收容、陶於夜十二時率部向蔡甸退卻、由胡昉虜負責收容、屆時武漢萬燈齊明、各軍陣地以去、不知者或疑係胡陶兩軍提燈祝捷、但并不聞前方交綏、胡陶各到目的地、遂各將師長交鄭重李石樵代、本人聯名通電下野、並已偕同張知本潘宜之等離漢、或傳三日帶往黃陂之六十萬依然帶轉、似已爲胡陶等壯行色、殆未必然也、聞蔣總座據報、當即自青山（距漢卅里）楚有艦中電委李石樵代胡師長職、石毓靈代陶師長職、但胡陶等部均集中蔡甸、五日已沿漢陽灃江向沙市宜昌方面退卻、聞李明瑞與夏威白崇禧均軍官校學生、此次李部投夏斗寅、與現在桂軍中居客卿地位之俞作伯有關、俞亦桂人、與李等均同學、因與白夏夙有意見、且有會議旅長於李之推、故今日之事與李一拍即合、至中央軍四日即進至橫店蒲圻武通口等處、五日到漢、

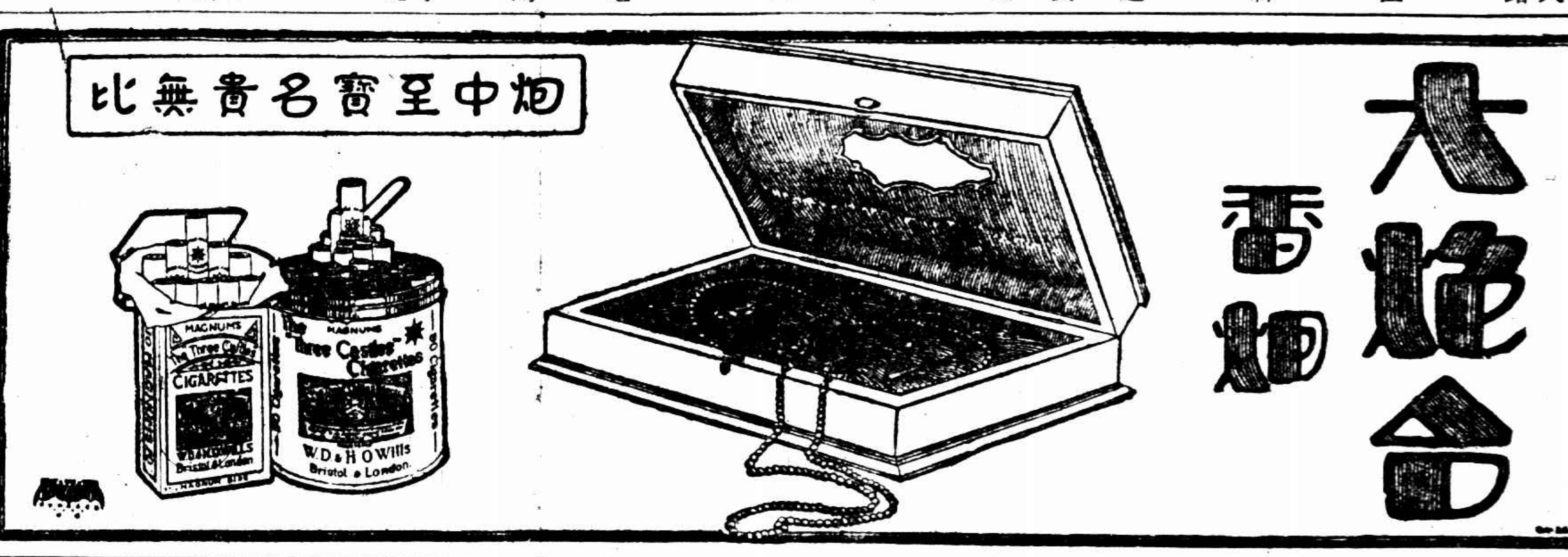

行政院第十九次會議

行政院九日上午開第十九次會議、出席譚廷闓・王伯群・鹿鍾麟・薛篤弼・趙戴文・蔣夢麟・王正廷・孫科、列席工商部政務次長鄭洪年、秘書長呂苾籌、主席院長譚廷闓、（報告事項）㈠四川省政府主席劉文輝、委員劉湘・鄧錫侯・田頌堯・向傳義電陳、於三月二十二日成立四川省政府委員會、報請鑒核指示案、（討論事項）㈠內政部趙部長呈、爲遵照國務會議所通過之設立警務處先決問題各點、重擬警務處組織條例草案、送請鑒核轉呈政府核示施行案、（附政務處註）、查內政部呈送重擬警務處組織條例草案第一條「民政廳」上、似應冠以「省政府」三字、第六條「督察室」三字、似可刪去、第八條「設置技術官一人、技術員二人至四人」、技術官與技術員無甚區別、似可改爲「設置技術員三人至五人」、當否請併核、決議、照政務處簽註修改、㈡農礦部易部長呈、爲奉修正租佃法草案中漏誤文字、遵經分別更正、送請鑒核案、（決議）送立法院、㈢農礦部易部長呈送農作物選種規則、農作物病虫害防除規則、墾荒條例、漁業條例、農會條例草案五種、請轉送立法院審訂公布執行案、（決議）送立法院、㈣工商部孔部長提度量衡器具營業條例草案、請付討論、又應否由院咨送立法院審核、抑逕由院核准備案行知本部逕行公布之處、統候公決案、（決議）條例改爲規程、由工商部以部令公布、㈤工商部孔部長呈送商旗式樣並尺度比例及幾何畫法說明書、請鑒核轉呈政府核定公布案、（決議）國旗早經頒定、不必另行規定商旗、㈥內政部趙部長呈、爲職部督促辦理各項主管事務、有非派員分赴各處實地巡視不爲功、是視察一職、在本部實有設立之必要、玆擬設立視察十員、仿各部秘書技正成例、以其中二人爲簡任職、其餘爲薦任職、並擬具視察章程草案、請鑒核轉呈政府准予由部公佈施行案、（決議）由部派員隨時視察、不必設一定專員、㈦（決議）原平奉路改稱爲北寧路、

漢冶萍整委會 會議接管公司

漢冶萍公司整理委員會、九日在農礦部會議室開會、討論接管該公司辦法、出席委員有陳郁、曠英傑粟顯揚胡博淵諶湛溪等、由陳郁主席、議決呈農礦部籌備即日實行接管該公司、至股東財產所有權、仍照接管通例、並無移轉云云、（中央社）

李烈鈞到南昌 轉赴廬山休養

南昌通信、李烈鈞在武寧原籍、前傳被匪擾、實則李氏安然無恙、現值陽春天氣、李頗欲前往廬山、從事休養、并完成其所著之「十八年來大戰紀」一書、朱培德以與李交情甚深、故一再電邀其來省一遊、李原覆電允來、不知如何、李至永修時、忽又欲逕往廬山、經朱復去電堅邀、朱始於六日晨由涂家埠車站乘坐專車來省、並帶其次公子同來、朱培德暨各委員各團體代表親往迎迓、即至省政府休息、晚間設宴爲李洗塵、下榻於南昌市總商會、聞李氏即須赴廬山休養、在省不多躭擱、

安慶徽同鄉請兵馳援

朱匪由東流焚劫至屯溪

安慶通信、皖南著匪朱富潤股、騷擾地方、已非一日、近因軍事發動、駐兵調遣、該股匪乘隙由東流而貴池、迭經洗劫張家灘・洋湖碑・殷家匯・烏石鎮等鎮、雖經省方派四十六師一百三十八旅之王藩慶團、開駐殷家匯、而此剿彼竄、不易盡絕根株、該股由貴池竄至石埭縣屬之鞭溪鎮、沿途所經各地、猪棍附之、並迭繳各鎮公安局自衛團之槍械、以致人數愈聚愈衆、實力日益浩大、最近該匪等復由鞭溪鎮竄至石埭祁門毘連之瀝口鎮、該鎮爲茶市重要地方、富賈甚夥、該地獵戶、素精射擊、人數亦復不少、向日小股土匪、未敢問津、此次該匪初以人數較少、被獵戶包圍大挫、死傷約百餘人、該匪乘勢於月之二日、侵入祁門縣城、縣政府縣公安局及各機關人員、避匿一空、匪肆意洗劫、並縱火焚燒縣府及民屋、歷一晝夜、其情形之劇烈、概可想見、翌日又率衆擁至休寧縣城、遂盤據焉、而屯溪隸屬休寧、爲徽州重鎮、匪衆前往焚劫、損失極鉅、旅省徽屬同鄉會方面、迭據鄉人來電告急、並請就近向省府懇派大軍往剿、同鄉會接電後、咸以徽屬古稱山國、地勢險要、人民富庶、朱匪素極狡猾、竄至該屬、若不早爲之所、必將滋蔓難圖、連日迭經召集在省同鄉、在大墨子巷徽州會館開會、討論救援辦法、業經推派代表涂篤庵等、晉謁代理省府主席孫棨、懇即令飭駐殷家匯之王藩慶團、並另撥駐省軍隊、開往馳援、一面電請蕪湖同鄉會向軍事當局電懇派駐宣城軍隊、就近往剿、一面電請京滬同鄉、聯電中央、飭令浙省軍隊、開至皖境協剿、以免養癰貽患、無法收拾云、（四月六日）

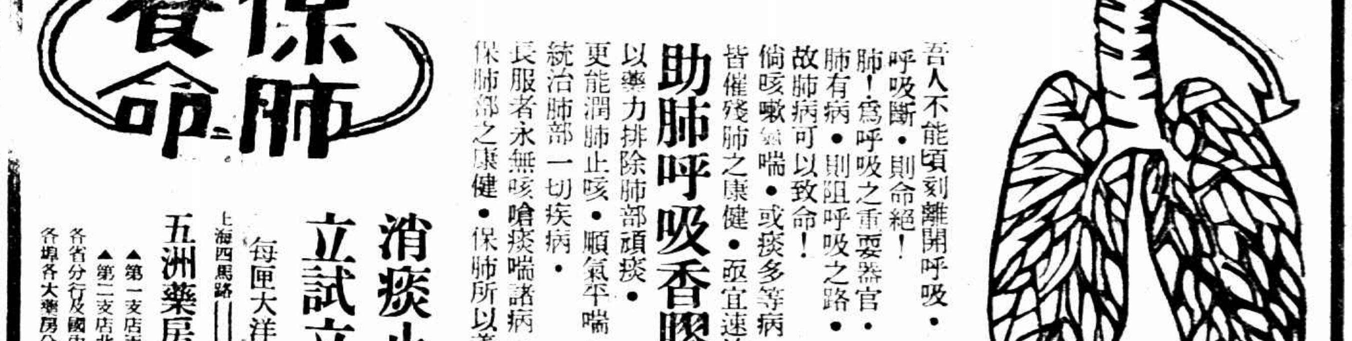

旅京皖人電各方呼援

請速派兵剿除匪患

皖屬旅京同鄉會曹志功等、昨爲祁門休寧兩縣被匪攻陷、特電各方呼援、電文錄下、㈠漢口行營蔣主席鈞鑒、匪陷祁休、徽屬糜爛、請迅電令皖浙駐軍進剿、以解倒懸、徽屬旅京同鄉會叩陽、㈡安慶省政府鈞鑒、匪陷祁休、徽屬糜爛、請令派隊進剿、再休祁縣長先逃、地方無主、籲懇另委幹員辦理善後、諸盼電復、㈢杭州程建設廳長轉浙江省政府鈞鑒、敝屬祁休兩邑被匪盤踞、地方糜爛不堪、徽屬與浙接壤、敢祈不分畛域、派隊進徽協剿、以解倒懸、

浙省繼續籌劃 開闢三門灣

浙省籌劃開闢三門灣、迭經查勘討論進行、嗣以事停頓、此次張主席由寧返杭、對於此項問題、以事關治港闢埠、利國裕民、亟應繼續進行、刻聞張氏對於開闢三門灣步驟、㈠先擬設立籌備委員會、㈡組織籌備處、派員負責辦理開闢事宜、㈢責成建廳派員會同海寧商會履勘立埠地點、㈣再行召集僑胞回國、會商設埠立市、興辦實業事宜、以資最短期間成立鉅埠、

蘇省黨部執委常會

蘇省黨部前日開第九次執行委員會、出席委員滕固・倪弼・朱堅白・祁錫勇・周傑人・顧子揚・汪寶瑄・葛建時、主席周傑人、㈠豐縣執委會呈復開除該縣黨員孫敦序黨籍理由、請予鑒核案、（決議）交監察委員會、㈠省府函、爲據江陰縣長呈稱、周永年案被告周譽芳病故、被扣押之財產、應否發還、請見復案、（議決）函復不應發還、㈠吳江執委會呈、爲黨員馬鵲魂行爲惡劣、犯案有據、應請開除黨籍案、（決議）交監察委員會、㈠吳縣指委會呈請轉呈中央、迅令蘇州市政府查封洛水滄橋已故桂系軍閥陸榮廷逆產、以儆叛逆案、（決議）轉呈中央、㈠決議武進執委潘覺民、候執黃公望、應予停止、另以陸寶齡遞補、㈠各縣執監委員中有入區長訓練所肄業者、既未呈報本會、且不合黨員暫移登記條例、應如何辦理案、（決議）通令各縣執監委員、不得擅離職守、凡請假在一周以上者、須經本會核准、㈠議決電省政府飭民政廳、轉令各縣不得以增加畝捐爲整頓警察經費、以輕民衆擔負、㈠決議推祁周汪三委員向中央陳述中大校長張乃燕罪狀、請迅予撤辦、㈠葉委員楚傖再請辭去常務委員兼職案、（決議）慰留、

接收膠濟辦法將定

唐悅良到泰會議經過

濟南通信、此次濟南及膠東之接收、關係治安及外交既重且鉅、政府既須研究接防保僑之妥當辦法、又須嚴防反動份子之乘機騷擾、而關於進兵之步驟、尤必格外慎重考慮、故各委員來濟辦理接收、雖已先後與日方開會兩次、自行開會四次、呂秀文郭同崔士傑等委員奔走於濟南泰安間者二三次、費時已逾一星期之久、而對於接防進兵保護日僑之詳細手續、猶未規定妥協、且有某某兩項重大問題、必須請示於中央、是以國民政府又派外交部次長唐悅良來魯共商一切、唐氏於日昨到泰安後、接收濟南委員長崔士傑、及委員呂秀文郭同等亦均趕赴泰安、與唐及山東省政府主席孫良誠、會商接收之各種手續、聞結果對於軍事方面之問題、已完全解決、俟與日方再接洽一二次、便可實行、會議完畢後、郭同先赴南京報告並請示一切、唐悅良亦繼之回寧、（前傳唐氏來濟說不確）崔士傑呂秀文二氏則於七日先後返濟、當日下午三時、中國方面各委員在接收委員會開緊要會議、對於進兵之步驟及接收之次序、已完全擬定、定八日下午三時與日方各委員正式開會、討論一切、

濟南各報記者、於八日上午十時往訪接收委員李慶施、據李氏對各記者談話、關於接防濟南問題、早已規定妥協、現在所討論者係關於接防膠東問題、此次崔呂兩委員赴泰安與唐次長及孫主席會議之結果、對於軍事方面進兵接防各問題、已研究妥協、郭委員赴京請示、唐次長亦已回京、崔呂兩委員回濟後、昨（七日）日午後開會、對於接收步驟及詳細手續已擬定、俟與日方商妥後即實行、接防日期雖未便公佈、但日兵撤退之一二日前、我國軍隊準可來到、膠東雜軍因一律痛剿、勢必糜爛地方、故決定一律招撫、呂委員秀文已奉令就任膠東招撫總司令、負責辦理一切、已覓安商業銀行商埠分行爲辦公處、我國軍隊接防濟南者已預備安協、日前到黨家莊者係預備接收商埠、接收城內者尚另有一旅、關於行政方面之措置、慶施負有專責、亦當採取極穩當之辦法、行政機關因辦公不能中斷、刻正修理濟南各衙署、須接收事宜完全完畢後、方可移濟云、又聞山東剿匪總指揮部軍務處長宋錫朋奉孫良誠之命令、於七日來濟、視察兵工廠軍械及各軍事機關、以便接收、其副官長劉雨田亦六日來濟、七日回泰、其任務係購買自行車五百輛、成立自行車隊、以備接收濟南時巡查城埠之用云、

國府公佈

國軍編遣區經理分處條例
國府監督地方財政暫行法

國府九日令、公布國軍編遣委員會編遣區經理分處條例、及國民政府監督地方財政暫行法、分錄於左、

▲國軍編遣區經理分處條例　（第一條）國軍編遣委員會經理部、依據國軍編遣進行程序大綱第十三條規定、于各編遣區設經理分處、冠以區名、掌該區編遣經費之經理事項、（第二條）經理分處分三課、職掌如左、總務課、掌　事項、會計課、掌管經費之會計、出納及軍需品事項、審核課、掌管經費之審核事項、（第三條）經理分處置職員如左、其編制依附表所定、處長、副處長、課長、課員、秘書、副官、司書、（第四條）處長承國軍編遣委員會經理部主任之命、綜理本處事務、監督所屬職員、並受本編遣區辦事處主任委員之指揮監督、（第五條）副處長輔助處長處理處務、（第六條）課長承處長副處長之命、督同課員司書、分掌各課事務、（第七條）秘書副官承處長副處長之命服務、（第八條）經理分處服務規則由處長定之、（第九條）各經理分處應設經理委員會、以左列各員為委員、專管監察經理分處之會計、及協助進行一切事務、一、由編遣區辦事處主任委員於該區職員中指派三人兼任、二、經理分處處長、副處長、（第十條）經理委員會規則、由各該委員會自定之、（第十一條）本條例如有未盡事宜、得由經理部主任隨時修正、呈請常務委員會決定之、（第十二條）本條例自公布日施行

▲國民政府監督地方財政暫行法　（第一條）國民政府對於全國地方財政之監督、依本暫行法行之、（第二條）省及特別市地方財政、應於每屆會計年度施行前、依照法定程序編定預算、呈報國民政府行政院、交財政部審核之、財政部應即簽註審核意見、呈請國民政府行政院送交立法院議決、再由國民政府行政院分別令行、縣及普通市地方財政、應於每屆會計年度施行前、依照法定程序編定預算、呈報省政府、交財政廳審核之、財政廳應即簽註審核意見、呈請省政府議決、分別令行、財政廳應於每屆會計年度內、彙編各縣市收支各項總數、附加說明、轉報財政部、（第三條）地方財政之會計年度、均應以國家財政之會計年度為年度、（第四條）省及特別市地方、遇有新設稅目、增高稅率、或募集公債時、均應呈報國民政府行政院交財政部審核、簽註意見、呈請國民政府行政院送交立法院議決、再由國民政府行政院分別令行、縣及普通市地方、遇有新設稅目、增高稅率、或募集公債時、應呈報省政府、交財政廳審核、簽註意見、呈請省政府議決、分別令行、財政廳應於每屆會計年度內、將各縣市新設增稅及募債等項彙編表冊、附加說明、轉報財政部、（第五條）省及特別市地方財政、應於每屆會計年度終了後、依照法定程序、編製決算表冊、呈報國民政府行政院、送交監察院及財政部查核、各縣市地方財政決算、應呈財政廳查核後、彙編表冊、呈由省政府轉呈、分別備案、（第六條）本暫行法自公布日施行、

聊城匪禍

山東聊城此次土匪陷城、失而復得、已誌前報、唯戰後死屍遍野、經聊城紅十字會分別掩埋、以免白骨暴露、

國府振委會常會

振災委員會八日在內政部舉行第四次常務會議、到會常委許世英・王震・嚴莊・張杜蘭・王伯群（蔡培代）薛篤弼・（孟廣澎代）宋子文、（許守之代）易培基、（陳郁代）劉紀文、（陳公哲代）孔祥熙、（穆湘玥代）王正廷、（陳照偘代）主席許世英・紀錄吳照洲、討論事項、㈠湘南省政府代電、請將湘省列入甲等災區案、㈡振務處公函、據旅京湖南災委會代表馬麟翼等函、陳湘省災情頗重、請列為一等災區、並迅派大員蒞湘視察等由、請查照核辦案、（決議）㈠㈡兩案、併案討論、湘省仍列於丁等、就公債上添加十萬元、共三十五萬元、並派人前往視察、㈢振災公債除已支配甲乙兩等半數外、餘應如何分配、請討論、（決議）丙丁兩等、如下分配、丙等計一七五萬、河北四十五萬、廣東三十五萬、廣西三十五萬、安徽三十萬、浙江三十萬、丁等計一二〇萬、湘三十五萬、蘇二十五萬、江西十五萬、呼碼五萬元、餘四十萬元公債、由振委會保留、㈣未指定之捐款、及捐俸助振款、應即分配、至如何分配、請公決案、（決議）現存現款、計四萬〇二百六十九元七角五分五釐、先分撥甲等災區四縣、每縣洋一萬元、餘數保存、㈤振務處准文官處函、奉發振災會定擬振災辦法、請鑒核施行、函請核議見復案、（決議）照復、㈥本會呈請專辦關稅二五附加一案、奉行政院令、准自本年四月十日起至十九年四月十日止、實行徵收附加、以充振款、而第三次臨時國務會議、決議交行政院令財政部酌辦、與政院令兩歧、應如何進行、請討論、（決議）派員與外財兩部接洽、㈦張設計委員長杜蘭函請親往考察晉冀察綏四省災情、俾設計有所根據、並隨帶幹事二人、書記一人、以資協助、自應照辦、唯旅費應如何規定、請討論、（決議）俟海關附加定後、再行出發視察、㈧本會呈請自本年起、每年預算內、開列備荒專款五百萬元、（專為振災防災之用）一案、行政院第十八次會議決緩議、茲事為備荒萬年大計、政府應即提倡、是否再申前請、請討論、（決議）俟海關附加交涉定後、再行申請、並先事予中央財務會及各當局交涉、㈨接孫委員科函復、兩粵振款交敝處配發、查本前次決議、振款應交由各該省振務會收放、兩粵振務會、未據報告成立、零星小款、可交孫胡王委員配放、公債應交何處取領、請討論、（決議）電兩粵成立振災會、㈩請速定統募捐辦法、迅賜施行案、設計委員長張杜蘭提議、（決議）交執行委員會擬定大綱、送下次常會討論、⑪准青海省政府乘華洋義振會董事長孫逕仲等支電、稱青省災禍劇烈、人將相食、特組義振會、分頭呼籲、轉請政府將振災公債從優分給等語、應如何加入災區等第、分撥款項救濟之處、提請公決、薛常委篤弼提議、（決議）先去電詢問災情、俟下次常會再行討論、

粵省積極籌備郵務航空

航空界消息、廣東航空處舉辦大規模之郵務航空、並曾在肇慶・海口・梧州・汕頭等處、積極籌備早日航行、以期各地消息、朝發夕至、且以廣州為航行中心點、並劃全省為東南西北四幹線、共長四千六百五十華里、東線設肇慶等站、南線設海口等站、西線韶關等站、北線設英德等站、總站則設廣州市大沙頭、面積計一千二百萬方尺、並建築飛機棚廠、及汽油庫、現在建築全部工程、已告大半云、

紀英國哈密頓公爵夫人（碧城）

將出席維也納大會者

㈠哈密頓公爵夫人 The Duchess of Hamilton

㈡海格貝女士 Miss L.Hageby

近代思潮發展、大勢所趨、厥為國界種族偏狹之見漸泯、而世界民物同情之運動漸多、由人類推及物類、此公道之極則、而文明之精髓也、儻臻此境、則一切煩惱競爭皆得解決、縮軍非戰、瞠乎後矣、考英國保護動物之機關、以皇家會R.S.P.C.A.成立為最早、次則素非會Zoophile亦諸後起中之勁、主其事者哈密頓公爵夫人The Duchess of Hamilton and Brandon及海格貝女士Miss Lind-af Hageby等、皆倫敦巨富、交際場中聲譽最著者、彼等以其財產全數捐為會中經費、終身蔬食、為廢止一切屠殺之模範、奔走運動、二十餘年如一日、其精誠毅力、有足多者、其事業效果、則期在世界、亭育羣倫、不僅一國一類已也、記者曾參觀其日內瓦分會、佈置井然、㈠圖書部、羅列羣帙、以供參考、㈡屠場改良部、各種禽獸被屠模型、皮革毛血、見者悚然、舊法及新式屠機互列比較、舊者耗費人工、且使禽獸痛苦、新機則甚便利、㈢人造毛革部、皆精美與真者無異、勸人採用、以代屠殺、㈣鳥籠獸柵部、以示桎梏之苦、㈤肉食有害衛生之圖說部、㈥活剖部、Vivisection之模型、因醫家每活剖獸體以為試驗、自俄醫佛羅諾夫發明以猴腺為返老還童之藥、實効未著、徒使獸類受此慘刑、皆夫人所極力反對者、素非會自分設於日內瓦以來、蔬食之風盛行、投機者多設素菜館、以奧玲匹亞Olympia館生涯最盛、聞將有大規模之建築、以與爭勝云、本年五月、奧京維也納、將開萬國仁慈保護禽獸大會、歐美各國、皆派代表出席、德國最多、計有七團體、英國有五、美法各三、雖蕞爾小邦、亦各有一二、由奧國財政總長麥爾克博士主席、屆時羣鑠敦交歡、集思廣益、必有一番盛況也、

㈢呂碧城女士

提議撥款建築巴黎中國學院

教育部昨日接駐法使館轉巴黎中法大學駐法事務處函稱、查法國教育當局為便利世界各國留法學生起見、曾將巴黎附近公園後面空地、闢為大學區域、邀請世界各國在該區域內、建設本國學院、俾便各該國學子、歐美各國爭先擇地建築者甚多、獨我國落後、去夏本校代表李石曾褚民誼諸先生來法時、曾與法國教育當局數次接洽、均已妥當、祇須籌有建築費五十萬元、即可繪圖、動工、竊我國在法學生人數、較任何國人為多、獨於組織則每落人後、望貴使館轉商國府教育當局、早日促成此事、以慰千餘留法學子之渴望、而副法教育當局對我之盛意云、教育部部長蔣夢麟、昨日特向行政院提議、請由財政部撥款興工、

劉文輝建議 西康建省四要點

轄境……省治……省府組織……軍制軍額

川省府主席劉文輝、以西康地廣人稀、適宜由川移兵就墾、近以中央有西康改省之議、特提出西康省建議書、大要如下、㈠關於轄境者、查西康轄區、舊為三十三縣、除收復失地而外、增益轄境、實為要圖、按建南七屬、計凡六縣、與康區鄰接、牛活頗與康藏相似、文化較西康為高、向藏民族、亦當改歸康省、以便同受甄陶、又清海谷縣、為西康北境之唯一商場、應劃入西康、惟界谷附近之隆慶土司轄境、距西寧二十餘站、似宜一併劃入西康、綜上四十五縣、東起四川漢源縣屬大相嶺之東、西抵丹達、南與雲南麗江接壤、北與西寧交界、西南隅與英屬阿薩密、西藏之工布土司相聯、西北隅包三十九族、與青海相接、東南隅與四川雷馬屏峨連境、東北隅與四川松潘懋功為鄰、㈡關於省治者、前聞內政部於西康建省、擬以康定為省會、然位置偏於極東、以之統治全康、殊[illegible]處所、或謂當依清末計劃、設省會於巴安、審其地勢氣候、固無不宜、恐數十年後、人物殷繁、不能容納、更求完善之地、則莫如甘孜德格間之祝慶矣、蓋其地平原曠野、川媚丘明、景物之佳、甲於全境、置為省會、尤為最宜、但非中央財政部撥給巨款、難以經營、目前則仍暫以康定為政治中心、㈢關於省政府組織者、值此建省開始之際、似宜暫開特例、特任專員、庶乎事無旁撓、績效易呈、㈣關於軍制軍額者、西康地廣人稀、雖徵兵亦且無幾、四川人滿為患、即裁兵亦苦無歸、由此移兵就墾、以實西康、不惟特為捍患之資、亦將倚作孳生之道、況郎塘・郭沙・綠邊一帶三千餘里、均與英屬毗連、國防所寄、豈可掉以野心、故就百年大計、自當厲行徵兵、而應付目前、守至少在三師以上、以上四端、急須解決、至於財政計劃、則須俟正式省政府成立後、切實清釐、交通計劃、則須依據先總理建國方略、於相當時期內、集資舉辦、教育實業諸端、徵軍一年以來、從事經營、不遺餘力、惟財力不濟、功效猶微、一俟經濟稍裕、省府得人主持、自可益臻完善云、

古城返照記（一八三）（老漢）

時報版權　不准轉載

怎麼北京的戲園裏坐位、都是這樣架棺材的材頭棍子嗎、不行不行、我坐著難受、再坐一會只怕渾身劈成一兩半了、說著便站了起來○那夥計道、好、快些！給您取個墊子來好不好○陸賈道、好、快些！原來老章是南方人、沒有坐過北京戲園的『模範棍』、坐上去○又像罪人騎木驢、又像地府鬼魂到了奈河過獨木橋一樣、那夥計果然取來兩個藍布綿墊子、其長與條櫈相仿、卻比較寬出一二寸○把牠鋪在櫈上、三人魚貫式的都在墊子上坐了、才覺得坐穩了些、看台上時正演著『蕩湖船』、幾個小孩年紀都不過十歲上下、還打著滿嘴的蘇白、唱十八摸、老章聽了這一台的僵蘇白、的哩嘟嚕一個字也聽不清、不覺笑將起來○那夥計又送來一壺茶、三個茶碗○老章把茶一看、就哇的吐了一口清水、原來那磁壺滿上沾滿了泥黑、好像是新出土的古物、眞有資格○壺嘴下面、壺柄的凹處、都有些黑點○老章認當是古磁上的花紋、細細一看、才看出是人手上的熱汗積存下來的成績品、便道、這把古董茶壺不知經過多少前代名人的把玩、你看這些汗斑、都由流質變作固質了、足見年深代遠飽閱滄桑、這夥計把這珍貴的古物來給我們泡茶、可算是特別優待、只不知這茶壺是康熙窰、是乾隆磁、是高士奇的家藏、是紀小嵐的舊物……陸賈道、論起考古的事情、我們才疏學淺、孤陋寡聞、實在不能看透、只好請那些票名士、古泉大家代為鑒定○他們看了這些汗斑、一定可以說出是那幾位先賢的手澤……讓我先來看看這幾個茶碗是甚麼年代罷……說著便取那茶碗、不防袖子一拂拂在茶壺頂上、只聽得噹啷一聲、又輕又脆、一件東西早已拂在棹子底下去了○那茶壺的熱氣冒了上來、才知道茶壺蓋子拂掉了○老黃道、不好、你把人家的古物損壞了、他若提出賠款問題、雖然不至於庚子四萬萬、甲午二萬萬那樣的大竹槓、大諒也不在少數、我看你如何得了？陸賈也有些恐慌、只疊得剛才掉下的聲音不像是磁器、倒有點淵淵金石之聲、只要是金質的便不致一跌便碎、那怕牠周鼎商彝、亦不愁沒辦法了○便可著腰往棹下一看、那個茶壺蓋兒卻安全無恙落在棹子腿邊、四平八穩的占據一個小地盤、並沒有半點損失○陸賈大喜、趕緊伸下手去檢了上來看時、果然不是磁的、乃是五金質、可是認不清是金是銀是銅是鐵是錫、分量很輕、片兒很薄、邊沿還有一道小口兒、裏面綴著一塊小鐵片、像個小鑰匙樣兒、顏色黑黝黝黑裏透黃、黃裏有透白、斑駁陸離、更顯得古香古色○這是老天利呢還是景泰藍呢？老黃道、老天利、景泰藍、那有這大的年齡、這一定的出土未久的唐宋吉金罷、也許連陶齋吉金錄上都有名哩○難得這把古董茶壺還鬧了個金磁合璧、更是價值連城的寶物了○讓我來仔細賞鑑賞鑑、便把茶壺蓋子擎在掌心端詳了一會、咦！那裏是唐宋吉金、商周彝鼎、分明是歐洲的古物、世界的奇珍、你看上面不是好幾個外國字嗎？陸賈與老章聽了一齊湊上前去、果然有些旁行聯體的歐文、而且還是凸起在上面、不是名家雕刻、不是名工鑄造、哦、明白了○前幾年陶子橋出洋考察政治、在外國搜羅洋古董、甚麼杯盤盌盞金石磁鐵弄了許多回來、莫非這個茶壺蓋是從陶家偷漏出來的、且看上面是甚麼字……

地方消息

無錫

富安鄉又報盜警

富安鄉新瀆橋附近塘南村、農民俞阿煥家、於七日夜間十二時、突來盜匪十餘人、手持槍械、打門入內、先將俞阿煥全家男女捆縛、逼問藏銀處所、當被恣意搜刦、嗣經鄰人聞警、奔赴新瀆橋報告商團、由教練楊玉光、率同團員數十人、馳往掩捕、至則該盜開槍示威、揚[illegible]向北逃逸、商團亦開槍還擊、惟以時在深夜、天黑如墨、致被逸去、事後檢點、計被刦去衣物銀洋不滿百元、事主因損失尚微、故未報縣、

袁旅長巡視防區

駐錫新編第三旅旅長袁家聲、奉令兼任滬寧路西區警備指揮官、業將所部各團營、分駐錫常丹鎮各縣、日前奉上海熊司令電召赴滬、會議各縣防務辦法、茲已返錫、特於九日午間、乘車赴常鎮丹陽龍潭一帶、巡視防區、檢閱五六兩團各營連學術兩科、及考查黨務訓練、並於各縣公安警察及商民自衛團體、亦擬加以考察、以期切實聯絡、協同警備、聞袁旅長返錫後、尚須召集各縣警團長官、在錫開會、協商聯防辦法、

綁匪誤綁貧家兒

天上市四三圖東巷上鄉民惠榮生、家道小康、為人忠厚、僅有一子、年甫五歲、夫妻愛之若掌上珍、近忽被匪注意、日前曾投函於惠、嚇詐千金、惠置之不理、八日夜間、忽有匪徒數人、闖入惠之間壁魏姓家、將魏子綁去、勒贖鉅金、惟魏係窮措大、實無力贖還、其後匪徒亦知誤綁貧兒、自願減價、旋以四十元由魏派人接洽、將子贖回、

全昌糟坊新屋失火

北門外大涇池河發達自去年開闢小菜場以來、商店林立、市面日漸發達、該處中聲戲院對面、有基地一方、由趙姓在該地興築店面房屋十間、左首五間、租與全昌糟坊開設新號、右首三間、租與某山貨行作堆棧、其餘二間、租與某姓開設協萬興糕糰店、全昌新號、近日大進油酒等貨、堆存該新屋內、不日將老店遷入該屋、開張營業、不料昨晨一時許、忽然起火、頓時冒穿屋頂、延及全昌所租房屋、嗣由各段救火會到場灌救、始行熄滅、共計焚去房屋六七間、損失數千元云、

新娘拒絕新郎同居　結果新娘敗訴

無錫南門外清明橋居民祝松年、去冬與馬佩英在鐵路飯店結婚、訂於婚後二十四小時、馬佩英對於婚姻、忽生異議、拒絕與祝松年同居、當經原媒陳鴻範等一再勸說和解無效、遂由祝具狀縣政府、提起人事訴訟、要求與馬同居、經張承審員傳集兩造、一再開庭研訊、業於前日宣告判決、原文如左、（判決正本）原告人祝松年、年二十八歲、無錫縣人、住清明橋、洋行書記、被告人馬佩英、年二十四歲、無錫縣人、住小三里橋、讀書、右兩造因要求同居一案、經本政府審理判決如左、（主文）被告應與原告同居、本審訴訟費用歸被告負擔、（事實）緣原告祝松年與被告馬佩英訂婚已久、去年廢歷十二月十一日假鐵路飯店結婚、不料翌日午後、被告即另居房間、拒絕與原告同居、勸處無效、遂據原告訴請判令同居到案、通知答辯後、傳集審理、被告陳述不願同居之原因事實有四、㈠原告家有妍婦、㈡原告父母均染嗜好、㈢原告家開設煙館、㈣原告現無職業、當詰以此種事實如何知情、則稱得諸傳聞、再詰以既不願同居、是否請求離婚、則稱原告如要同居、應給我保證金五六千元、否則我願出外求學等語、對於離婚一層、迄無表示、（理由）本案被告反訴離婚部分、庭訊時既未據請求、應即專就同居部分為之審究、查前大理院七年十月上字第一零零九號判例載、妻負有與夫同居之義務、而夫亦須使妻同居、在婚姻關係存續之中、除有法律上理由不能同居外、自不容一造擅行拒絕同居等語、現該被告所以拒絕與原告同居者、無非因有上述之各種原因事實、然審核是項事實、無論均屬空言、毫無實據、即使屬實、亦與夫妻同居無關、不足為不能同居之正當理由、況既不肯為離婚之表示、足見夫妻恩義未絕、恩義既未斷絕、婚姻關係又在存續中、自不應擅行拒絕同居、致違背法律上之義務、而成事實上不了之局、爰據前項判例、准原告之請求、判令被告仍與原告同居、本審訴訟費用依民訴條例第九十七條歸被告負擔、特為判決如主文、無錫縣政府民庭、縣長孫祖基、承審員張友蘭、

❖ ❖ ❖ ❖

蘇州

角直案祇究主犯

縣屬角直西鄉陸巷等村鄉民、殺斃江北人吉華樓等十三名、當經彭縣長地方法院鄭公安局長、先後下鄉、拘獲嫌疑凶犯、及村長副、並因首孫東家等多名、解究法院研審、而該鄉壯丁、均因之畏罪避匿、彭縣長昨特佈告、對於此案、除拘提一二凶犯、依法懲處外、其餘苟非主犯、絕不株連、毋得驚擾、以廢農時、縣長復因該鄉公安行政兩局長、所報各節、與呈控人所稱、完全不符、故特令飭兩局長將經過實情、限兩日內呈報、又訊、角直鄉農民毆斃江北漁民一案、日前縣警察隊下鄉捕人時、曾開槍示威、事後喧傳有女子五名失蹤、及發現槍傷屍身情事、現悉彭縣長十日派偵緝隊士、及警察隊特務員、縣府張科員等、分往該鄉調查、據稱並無其事、惟該鄉人衆、因地方法院農協會等紛往調查、人心異常恐慌、已逃避一空、彭縣長頃已發出布告、聲明慘案祗須拘捕主犯、餘衆仍安居樂業、勿事恐慌云、（農協會調查亦無發現屍身情事）

車坊鎮大帮難民滋擾

縣屬車坊、十日上午十時許、突來大批湖南難民男女老幼約四五百人、至鎮騷擾、強佔民房、該管縣公安局第十分局長殷祖浩、當即來城報告、鄭局長據報告、以縣警察隊、現已分駐各鄉、當即商請駐軍劉團長、派兵一連、隨同鄭局長赴鄉彈壓、並悉該幫難民、係由斜塘而來、

駐軍奉令檢查新聞

駐軍三十一團團長兼東區警備指揮官劉漢珍、昨奉熊司令電令派員檢查新聞、劉團長奉令、定於十一日起、實行檢查、

虎邱路招工續築

閶門外虎邱路、原定兵工建築、自第三師長錢大鈞卸職後、即告停頓、現悉市工務局對該路已決定即日另行招工建築、全路計分三段、每段限四十晴天竣工、訂定投標章程及工程說明書各九條、定即日登報招標、

市鄉電話已通八處

建設局籌備之市鄉電話、昨（十日）日已接通滸關、東橋、黃埭、善人橋、光福、橫塘、斜塘、木瀆等八處、尚有橫涇、東山、角直、車坊、陳墓、尹山、郭巷、及吳江縣等處、亦已依次敷線、一個月內、均可完全裝就、

盜匪路刦傷人

蠡墅鄉人王瑞善、於十日上午乘船來城、經過盤門外五龍橋時、突被盜匪四人、上船刦去棉衣一件、並將王左臂等處連刺四刀、事後王即來城至幾道醫院就治、縣公安局鄭貞吉聞訊、即親往醫院調查出事真相、派探追緝、

◉各國離婚案之大風潮
▲到處高唱棒打鴛鴦兩分開

離婚潮流、普遍全球、俄國勞農革命以後、離婚手續、簡而易舉、祇須召集證友數人、隨時隨地、於數分鐘內、立即可了、故七年統計離婚人數、在十五萬以上、現俄政府已頒新律制止、次數大減、法國以浪漫聞於世、但因法定手續複雜、且用費浩大、因之離婚案無形減少、上年統計有六萬餘人、土耳其及天主教、均禁止離婚、故獨能逃出漩渦、全世界離婚最普遍者、當推美國第一、上年有一十餘萬人之多、中國以無統計、莫知近來實數、亦必不少、按離婚之原因、以夫妻情意不合者占多數、但丈夫尋花問柳、或另有外遇、致身染淋濁惡症、不懂就誤妻之青春、且醜事不揭自暴、亦爲夫妻反目離婚諸大原因之一、自德國發明治淋斷根聖藥—海底山—後、離婚案件、當可減去不少云

治淋特效 海底山 德國新藥

◉秘密病秘密自療法：
春波蕩漾……淋菌蠢動
德國新藥……滅菌斷根

淋濁爲花柳毒病之一、其原由多因交媾不潔而得、毒菌深入膀胱排出膿汁甚多、臭穢難聞、令人掩鼻遠避、且局部腫脹、尿道刺痛、苦不可忍、其患者遷延三年五載、因之斷子絕孫、或貽誤嬌妻青春、或傳染男女同病、且人生趣味完全消失、此皆不早治療之誤、但患者以顏面關係、初尚努力隱忍、迨至精血耗盡、體力衰弱、病毒洋溢、既支持不得、又諱飾不能、終至喪失體面、任默痛苦、至是含不擇醫、以身嘗試、毒入骨髓、終身莫治、本行以濟世爲懷、特向全球醫學最昌明之德國、運到淋病斷根特效新藥「海底山」HEIDISAN、藥性和平、功效靈速、輕症一盒、重症兩盒、最重症約三盒、藥到病除、永遠斷根、爲秘密自療第一恩藥、各埠大藥房均有出售、如自接函購、可逕上海四川路一一二號三德洋行、當即快寄奉送詳細說明書、函索嚴守秘密、

德國政府 實驗特許 海底山 每盒服七天 洋三元 每料三盒 大洋九元

黑暗光明 其速自決

切身問題馬上解決！
▲決心須從今日起 ▲以後譬如明天生

黑暗地獄之中、幸福消失、痛苦無窮、煙毒纏身、如受無期徒刑、吞雲吐霧、猶同飲鴆止渴、金錢化爲烟去、疾病蜂擁而來、面容灰黑、身體瘦削、迨至慢性煙毒發作、一命嗚呼、

光明世界之上、吾服戒煙聖藥「威利德」、精神愉快、百病消失、照常辦公、無形戒除、煙毒投盡、肌肉豐盈、天倫樂調、快樂無比、美國威廉博士發明戒煙聖藥「威利德」、各國政府化驗、全球歡迎、藥料特製、功效倍靈、一月斷癮、絕無流弊、小包五角、大包一元、歡迎各埠經銷、務救黑籍同胞、

貓兒眼與博士眼藥換眼比較

貓兒眼爲希世奇珍、價值異常昂貴、其形如眼、但人而患眼疾、貓兒眼不能治、若其眼所蒙、小鏡使眼球損壞者、換一假眼、以掩眼珠膏斑及眼簾缺陷之不良狀態而已、德國博士眼藥則不然、係德國眼科醫聖格立夫博士秘方、能袪除一切眼疾、使眼球恢復光明、乃生理的換眼奇藥也、凡患不論何種目疾、自覺比盲子更痛苦者、請及早向各大藥房購「三德洋行」之「博士眼藥」治之、此換眼奇藥之代價、祇大洋兩角五分、

上海四川路一一二號美商三德洋行

西洋參 新貨運到◉◉特別減價

中國各參行實運西洋參、方法、概由上海大參行供給、上海大參行概由香港洋參行供給、香港洋參行又由紐約洋參出口行供給、紐約洋參出口行、亦由美國各地洋參原產地供給、故其原產地之參價、雖曰低廉、而一到中國、則其價甚貴、因中間商人轉轉、獲利太多之故、美商三德洋行、則自美國原產地、直接運到中國、故其中間商人所得之一切利益、皆歸於顧客、零售批發、其價相同、一律賤價、正與中山先生提倡之消費合作原則相合、其比較表如下

變字每兩市價八元……減價洋四元正
比字每兩市價七元……減價洋三元半
西字每兩市價五元……減價洋二元半
地字每兩市價四元……減價洋二元正

西洋參總批發所 美商三德洋行啓
上海四川路一一二號 電話一七〇三一號

常熟

兩肉票由匪窟脫險

蘇州水上公安三區前爲常熟東唐市布商孫愼安之子孫寶善及學徒孫全寶被匪擄架一案、曾嚴令該管十三隊破獲在案、昨據十三隊一分隊長歐陽泰呈報、二肉票業已由匪窟脫險歸來、先是二肉票被架至匪船中、耳目均被禁沒、計一日兩夜、始登岸向被驅入一草屋中、每日有匪徒七八、輪流看守甚嚴、迨至六日、匪皆形色倉皇、交頭接耳、有所密議、但聞八日將有兵輪來剿擊云云、翌日匪即相率去、旋有一面容慈和之老人至草屋中爲看守、乃即懇此老人援救、老人初無表示、迨至夜間、忽導二肉票出、至江邊、登小舟、舟行六七里、抵彼岸、老人遁去、二人詢知該處爲崇明白港地方、遂於昨日搭舟返家、

松江

執監委員宣誓禮

松江縣黨部執監委員、於十日上午十時補行宣誓典禮、陳覺先主席、省委賤仰支蒞會監誓、各團體代表列席者三十餘人、各委宣誓畢、賤委員致訓詞、來賓陶鶴書等相繼演說、執委會代表張傑才、監委會代表張小通、先後致答辭、禮畢攝影而散、

孕婦被毆傷及孩胎

白沃鄉二十圖張春泉之妻范氏、與鄰人馬四泉口角、繼被痛打、致胎孩受傷、范氏昏暈、經醫生看救、據云受傷過重、母子性命均難保全、已投縣請驗矣、

殺子案定期開審

平湖市丁六、用利斧殺死親子丁道士、分屍七塊一案、縣府定十二日傳本案證人趙丙•王大•錢成等審訊、

南通

聽令會剿掘港股匪

掘港市股匪、經如皋江縣長調集警隊民團會剿、民政廳八日電令南通•海門•崇明•啓東各縣、派隊堵截、

騎岸鎭發生刦案

騎岸鎭十總張榮高家七日夜半被盜刦傷人、八日縣府李承審前往勘驗、

議剿蛤蜊山海盜

通海洋面上蛤蜊山、有著匪潘開渠、率黨羽六百餘人盤踞、最近匪徒內部、分裂爲山東•鹽阜•滸浦口•小黑沙四派、迭起訌鬩、而江北沿海一帶、亦受擾害不堪、施縣長特爲此事晉省請示、八日回通、九日赴海門邀約文縣長、與啓東縣長、就海邑開會、計議進剿方略、

省政府褒揚烈士

海上志士伏龍葛相九等四十二人、於民國三五两年、先後來通舉義、事敗被殺、刻省政府令財政廳派銀二萬元、令南通縣政府、就通建築公墓祠塔、以資表揚、施縣長奉令後、已擬定建築計劃、呈省核定施工、

杭州

汽車損失省府償半數

此次杭市人力車夫發生工潮、損失鉅萬、迭誌本報、當風潮發生、市公安局以警力單薄、不能各方兼顧、致起糾紛、幸而風潮旋告平息、全市汽車損失、共計一萬八千元、經省政府會議議決以汽車爲建設事業之一、以不能使商民單獨負担損失、由省政府酌償半數、以示體恤、至煽動此次風潮之魁首、已飭公安局嚴密偵查云、

各綢廠一律開工

杭州各綢廠、因去年營業凋敝、本年均存觀望、不能如期開工、經各界籌議補救辦法、始各絡續恢復、現在除確無能力營業外、其他各廠、內部問題已完全解決、均照常開工、市政府據杭州市絲織總工會及市商協綢業分會呈報後、昨日據情呈報省政府矣、

良渚鎭刦案獲犯中途殞命

上月二十四日、良渚鎭協泰典、被匪持械擄刦一案、已誌前報、玆悉浙江內河水上警察局、昨據密報、該案爲首要犯、即著名匪徒方春貴、日前因持械殺人判處徒刑在案之徐春貴、於去歲六月越獄脫逃、化名方春貴、匿居餘杭縣屬東鄉倉前渾家兜地方、該局據報後、由第一隊長石國泰、即派分隊長姚月庭、會同游擊隊分隊長夏克昌、率同水巡隊等、按址拘拿、於七日下午九時出發、四時到達該地、當將匪宅包圍、該匪由夢中驚醒、知事已發、即開窗用槍反射、希圖逃脫、該隊遂開槍還擊、該匪胸部腿部各中一槍、受傷被獲、并搜獲木壳槍一支子彈多粒、將該匪抬至船上、并將匪妻王氏一同拘獲、當在船上詢問該匪、據供搶刦良渚協泰典爲首是實、於九日上午十一時回拱、該匪因受傷過重、抵拱已氣絕、當報由法院派劉檢察官蒞場驗屍、

常州

常壇快船半夜遇盜

常州至金壇向有仁興公司夜快船兩隻逐日往來開駛、不料於八日由金壇開常、行過導市橋（丹陽縣屬）三里地方、時已夜半、突來盜匪六七人、手持快槍、並盒子砲電筒等、喝令停止、當即上船搜刦、搜刦半小時、始呼嘯而去、共刦去金戒兩只、現洋四百餘元、搭客中有退伍兵一名、身藏洋三四十元、並未遭刦、盜反給與洋兩元、以作返里川資、該船被刦後、至將野鎭警局報告請予緝拿、

跳板頭吳姓刦盜拿獲

縣政府法警高榮、於本月八日購線在城西新閘地方、緝獲盜匪談伯林一名、並在其身畔搜出當票四紙、於當晚十時解縣訊究、由孫承審員開庭審訊、據談伯林供鳴鳳鄉人、於去年陰歷十二月二十四日夥刦本鄉二十二村跳板頭吳榮書家、並傷事主、刦後分得鑑洋十元不諱、承審員訊明後、即行發押、

日對侵略滿蒙又開重要會議

十日東京電、日本外務省、昨日午後二時、召集森、吉田两次官、林總領事、木下關東廳長官、山本滿鐵社長等滿蒙關係主腦者、開一重要協議、其內容爲㈠既得權之吉會長齊两鐵路須趕急興工、㈡滿蒙之治安維持所以不完全者、固由於與中國官吏意思疎隔所致、而由於滿鐵、關東廳、外務省、關東軍等多頭政治不統一之點亦多、此後須充分聯絡、（電通社）

後藤病勢轉重

十日東京電、九日午後六時半發表之後藤伯爵之病狀、脈搏呼吸皆不整、且更增加四肢浮腫、體溫稍高、意識不明、非好現象也（東方社）

十日東京電、病勢稍有起色之後藤新平、其後又轉沉重、（電通社）

中國文化西漸

（碧城）

紐約消息、中國文化、博大精深、駕乎歐洲物質文明之上、幾代表全世界人口四分之三、幾令其餘民族瞢然不知有此文化者、已三千年矣、現將由美國學士會The American Council of Learned Societies廣爲宣揚、將經史子集宗教哲學文藝等、逐譯刊印、以中國文化部勞佛爾B. Laufer爲主席、現任芝加哥歷史博物館之人類學Anthropological Science主任、方開始於科倫比亞大學Columbia University之菲味爾堂Fayerweather Hall學士會總部、集衆工作、勞佛爾氏聲稱、眞實之人道教育、現已不能脫離中國之學術而獨立、予等將研究各部俾得價值最高之中國文明云、其分任編輯諸職員如壁夏樸C. W. Bishop 華盛頓東方美術部主任、古德立與C. L. Goodrich科倫比亞大學講員、赫德斯Professor L. Hodous中國哲學及宗教教授、休穆爾A. Hummel 華盛頓國會圖書館之東方文化部主任、哈瓦德教授Professor L. P. Harvard 華盛頓農學部主任、拉陶來特、Professor K. S. Latourette耶路大學Yale University教授、皆學界耆彥、東西文化、自此匯通、矯功利主義之偏宕、集世界學術之大成、亦人類史上破天荒之重要發展也、

∴ ∴ ∴ ∴

取締僞造之國際會議

九日日內瓦電、取締僞造行爲國際會議、於今日開始集議、由捷克斯拉夫國家銀行總監撲錫爾氏主席、（國民社）

九日日內瓦電、籌議禁遏僞造辦法之國際會議、今日開會、出席者三十四國、內有美•土•俄與厄瓜多四國、皆非聯盟會會員國也、日代表林權助稱、日本贊成一九二七年日內瓦專家委員會所擬之公約、但保留在逐條討論約文時、有提出建議之權、中國代表亦贊成此約、但陳述中政府於執行法律時所感之困難、因有時關係外人領事裁判權與權及不平等條約也、惟中政府在此環境中、現正盡力爲之云、（路透社）

白氏由滬到美患腦膜炎斃命

十日馬尼剌電、乘大來公司孟羅號來美之伊里諾愛州人白克爾氏、於昨日在隔離收容所斃命、據該收容所辦事員之報告、爲患腦脊炎所致、聞今日當道將驗其屍、以決定致死之由、是否確係此證、按白氏來自上海、大約其病係在該處染得、白氏近曾在滬勾留三月（國民社）

十日馬尼剌電、今日衛生局當道將在隔離收容所病死之白克曼司氏之屍身剖驗、證實其病源、確係腦膜炎、白氏近由上海航海赴美、衆信其病得自該地、以後自中國口岸至美之船隻、檢驗恐愈將嚴厲、（國民社）

高郵

緝捕警被害案獲匪二名

去歲縣府緝捕警戴宏•戴玉•吳奎三人、在五汶港被匪首徐大用槍擊斃、兇手在逃、懸案已久、八日駐郵水上公安隊六區區部、在無錫緝獲匪首徐大文及土匪何四二名、略訊一過、即解縣法辦、

海門

捕獲兩起盜犯

海門縣公安局、八日在麾堰鎭附近、捕獲盜匪施子元及嫌疑犯施占魁顧鴻彩二名、經預審後、即解縣法辦、又東二區公安分局、亦獲盜張桃桃•孫道士•曹阿根、及黃勝富等四嫌疑犯、均經縣府鞫訊一過、該盜等供詞狡猾、當論令押候續訊、

揚州

屠商侵款案解決

江都屠稅認商侵吞建設特捐一案、建廳委祕書顧傳超來揚會審、八日午後由縣傳集認商榮體泰及建設局代表許榮光等訊理終結、

南門外火警

南門城外大街天祿糟園後院棧房、九日上午九時許、忽廢焚如、損失達千元、並延燒茅屋二十餘家、幸經水龍趕救、左近木行柴蓬未遭殃及、

義倉委員會議

江都義倉管理委員會、八日上午假縣商會開第二次會議、主席王敬庭、㈠前宜陵積穀倉管理遺祖武函報田房清册、請接收案、議決、推戴靜山調査、㈡教育局擬借宜陵房屋爲學校案、議決、推戴靜山併案辦理、㈢前穀款保管員、倉穀保管員、函報存款請接收案、議決推汪王兩委接收、㈣倉穀擬陳出新方法案、議決、儘十日內將推陳出新事務辦竣、㈤修理倉屋案、議決、俟倉穀售出酌修、㈥關於縣府歷任徵存穀款、如何接收案、議決、函縣列表移交、次議定每月一日十六日爲常會期、

取締土娼呈廳核示

公安第二分局將多實巷一帶土娼獲解縣府、訊供責淫不諱、除將外籍梁尹氏等七名分別遞解回籍外、土妓十三名現擬送入鎭江婦女教養所收留、俟揚州教養所成立、再行遞回、已呈民廳核示、

寧波

鴇母被人殺死

本埠後市名妓賽桃紅之假母生姐、現年三十九歲、本地人、生性淫蕩、姘識至夥、爲伊撚酸爭鬧之事、時有所聞、本月八日晨、在後村蔡家橋畔被殺、身穿之毛葛旗袍及金鈕四支、耳環一副、金戒两枚、鈔洋念元、皆存在、顯係因故被殺、並非盜刦、現由賽桃紅等出爲棺殮、呈請官廳緝兇、

贓貨店夥是綁匪

奉化樓鳳農民王漢光、廢歷去年三月初被匪廢阿土、沈高成等綁去、押於吳家埠匪窟中、由沈任看守之職、旋以一千二百元贖出、本月八日王因事來甬、行經鼓樓前、忽見沈在鄔裕堂所設之贓貨攤上爲夥、遂即投報市偵緝隊、將沈拘獲訊問、沈供廿一歲、奉化樓鳳人、向做贓貨業、因胞妹阿妙與廢阿土姘識、致被牽誘、一度爲匪、惟現已覺悟、仍操舊業云云、現已申送市公安局核辦、

演戲聚賭釀成慘劇

三北西廟廟會、向在正月舉行、因有礙地方治安、曾嚴行禁止、不知何故前天忽又有廟會、該廟演戲、自舊歷二月二十四日開始、廟外照舊大開賭場、迨至末日（二十八）午後一時許、看戲人十分擁擠、戲方開演、廂樓上突然喧嘩、繼又互相毆打、人數愈聚愈衆、致年久失修之廂樓、忽然全部坍下、一時哭聲振天、慘不忍聞、計輕傷不算外、重傷共七八十人、有生命之憂者二十人、當場畢命者七人、聞起禍原因、一說係爲爭奪座位而起互鬥、一說係抽賭攤規二千元、發生分攤問題、而起爭執、致廂樓上人、愈聚愈多、結果樓房倒下、觀衆被壓云、

嘉興

省防軍開赴嘉善

前月調駐禾防之保安隊、於九日下午、奉令開赴嘉善駐防、已由龍連長率隊開拔、駐天后宮內之衛士大隊一連、於今日（十日）移駐大營、

縣警所衛生運動

近來天時不正、時疫流行、縣警所爲預防疫勢蔓延起見、擬聯合在城各團體、爲大規模之衛生運動、先開一度會議、定期實行、又北門外端午橋堍小茶店內、九日下午、有一女客猝斃、是否疫症、尙難斷定、

紹興

議決恢復一成店屋附捐

前草潤薰任警察局長時、曾特設衛生管理處、即在店屋捐加徵一成附捐、充該處經費、後衛生管理處裁撤、附稅亦即取消、現吳局長以行屆夏令、且當時疫流行、衛生各項、亟待進行、而經費無着、八日下午特邀各團體機關、在局開公共衛生會議、決定恢復一成店屋附稅、充作衛生經費云、

平湖

亂倫虐媳案已宣判

平湖漢水橋附近婦人葛馮氏、與其螟蛉子吳心遠通姦、虐待其媳張氏一案、詳情已誌前報、玆悉此案昨（九日）經俞承審員宣判葛馮氏•吳心遠兩被告、私刑拷打、私藏刑具、私擅監禁之所爲、各處有期徒刑三年又一個月、未決羈押日期、准以兩日折抵徒刑一日、

各界備用防疫口罩

平湖縣政府因城區已有疫發生、除在大南門外電燈廠舊址開設臨時防疫所外、復令德濟•毛拔•南門三醫院製就防疫口罩、分發民衆備用、以免疫菌傳染、警士及各校學生、昨已先行備用、以資提倡、

嘉善

湖匪刦綁案併誌

嘉善姚莊橋東北相近蓮花涇之西齊濱地方、突於昨晨來匪十餘人、携有盒砲快槍、擁入廠義家肆行搜刦、旋將廠義綁縛架去、勒索巨款取贖、又西莊崔艮山家、昨午有两匪以賣物爲由、入內袖出手槍恫嚇、繼有四匪入內、翻箱倒篋飽掠而逸、綜計損失達二千金之譜、已呈請縣府緝捕、

殺弟案開棺檢驗

東門外沈家濱杜根福殺害胞弟阿根自首案、十日縣府高承審員帶同忤作下鄉開棺檢驗、

西塘木作復工

西塘木作工人、爲加工資四分、酒資三分、相率罷工、玆經雙方代表接洽安當、承允照加、於十日起全體復工矣、

蚌埠

捕獲匪徒五名

本月七日、第五區楊署長、據密查報告、有新自懷遠潛來之巨匪數名、匿居西遊戲場蔣家崗大舞台一帶、當率長警數名、隨同眼線、馳赴蔣家崗北首窩匪處、將蘇皖著名匪首沈化唐•（綽號小羅成又號沈五）及匪犯馬學先•管萬和•王安有三名、當場捕獲、復到大舞台前查獲匪徒梁廣才一名、並奪獲手槍两枝、一併帶署、訊問後即移送公安局訊辦、

墨政府軍克巨耶來城

九日墨西哥巨耶萊城電、巨耶萊重鎭、久爲革軍所佔、政府軍曾一度設法招撫、繼用武力包圍、當于今日克復、革軍中約两千人竄入西亞拉亂山中、蓋作末次之抵抗、繳械投誠者、爲數僅一百二十五人、（國民社）

九日紐約電、墨政府軍已佔領叛黨大本營所在之巨耶萊、（路透社）

暹邏親王游歷抵巴黎

十日巴黎電、暹邏親王普拉恰特拉游歷抵此、今日正午由法國殖民院設宴款待、航空總長致詞歡迎、親王答謝如儀、謂渠亦贊成两國於彼此天空交通、密切合作、此與两國均有大益云、（路透社）

德總統接見布王

九日柏林電、德總統興登堡、今日接見布加利亞國王波利士談話、歷半小時、聞德總統因患痳痊後、猶未復元、不能親自答拜、將派國務秘書梅士納代表（國民社）

美飛機與尼加拉圭叛黨戰 洪都拉斯二鎭受損失

九日華盛頓、國務院接報、美陸軍飛機、近與尼加拉圭叛黨交戰時、由所擲之炸彈、曾落于洪都拉斯國境內之經拉姆與拉斯拉瑪斯二鎭、致因以起火、損失財產甚巨、聞洪都拉斯政府將提出抗議、並要求賠償損失、國務院現正調查此事（國民社）

富豪在獄中不得優待

九日華盛頓電、此間最高法院判決富豪辛克萊氏之三月徒刑、毫無通融餘地、必須照判決書執行、於下月起始、並不得因辛氏爲富翁而獄中予以優待、須視同普通犯一律、凡由其親友送入之食物及其便於起居之用品、一概拒絕、（國民社）

意埃將訂協定開辦定期航空

九日開羅電、意大利與埃及、不日即可簽訂協定、開辦日諾亞與亞力山大間定期載客航空線、（國民社）

十八・四・二一・六二八期

新光 Eastern Times 時報

南下馮軍 撤至廣水 平漢路照常通車

津浦南北段車今日起直達

盜陵案要犯譚溫江等有判處極刑消息

高等法院檢舉馬聯甲有反革命行為

蔣介石漢蒞漢情形 林芳伯
Ⓐ蔣氏赴歡迎會

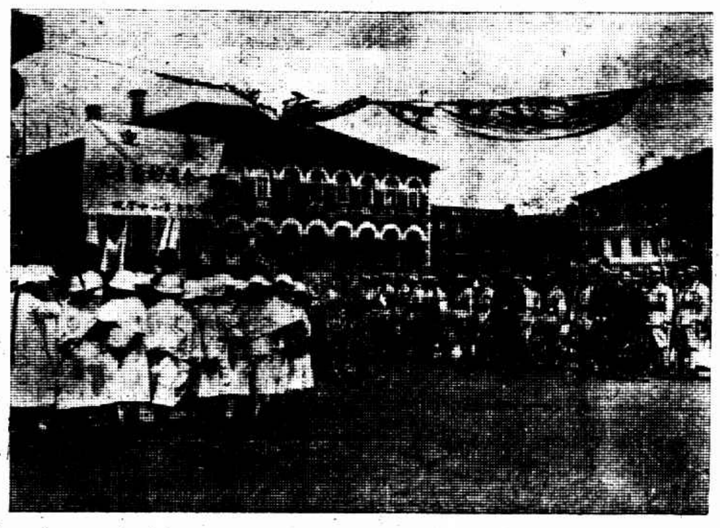

Ⓑ歡迎大會會場

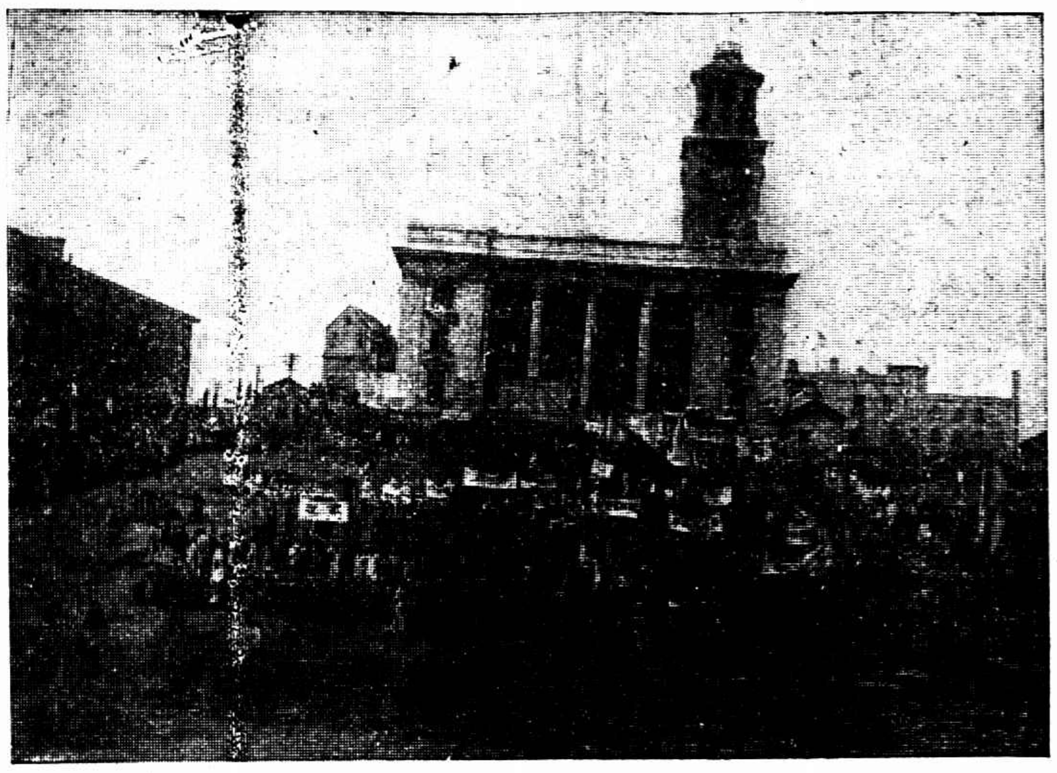

Ⓒ民衆在江邊熱烈歡迎

General Chiang Kai-shek arrived Hankow. A General Chiang was going to the welcome meeting.
B The hall in which the meeting was held. C The people gave him a warm welcome.

旅滬徽寧同鄉 昨開全體大會討論救濟徽屬各縣匪災 寶芳照相館

Hui-Ning and Ning-Kuo Resident's Association held a plenary meeting yesterday discussing about the question as how to relieve their natives after robbery.

杭州討伐桂系軍閥大會中惠興女學學生唱黨歌 南屏山農

Girls students of Wei-Hsing Girl School singing during the meeting for invading Kwangsi militarists. Hangchow.

參謀總長何應欽宣誓就職 南京美利生照相

Ho Ying Ching, minister of the General Staff Office swore to assume his office.

全國美術展覽會開幕紀念 榮華日夜照相館

The opening ceremony of the Fine Arts Exhibition, Shanghai.

勒吐精老牌代乳粉

以之哺孩 無異母乳

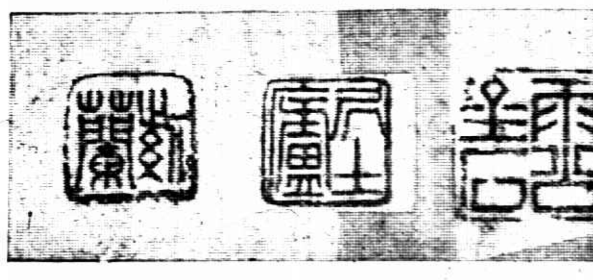

海鹽李樂羣鐵筆

Stone seals engraved by Lee Loh Jun, Hai-Yen, Chekiang.

納稅華人會選舉會

上海租界納稅華人會、於昨日下午二時、假總商會舉行第八屆代表大會第一會議及選舉第二屆華董委及執行委員、到會之人物、有虞洽卿・馮少山・林康侯・趙晉卿・貝淞蓀・陳霆銳・袁履登・石芝坤・吳文淵・陸費伯鴻・趙南公・屠開徵・陸文韶・鄔志豪・史量才・陳光甫・(章代)胡孟嘉・徐補孫・成燮春・顧竹軒・羅芹三・江逢治・謝仲復・徐寄廎・方椒伯・陸文中・張一麐・裴雲卿・諸文綺等、及交涉署代表郭德華等百餘人、由鄔志豪臨時動議、㈠組織工部局警章研究委員會、㈡巡捕訓練處華人參加案、㈢增加華董案、㈣取消二釐捐案、㈤撥充教養院經費案、㈥否認電氣處出賣案、經王延松嚴諤聲等相繼發表意見後、六案完全通過、次舉行選舉、推陸鳳竹趙南公胡鳳翔等檢票唱票、選出董事委員及執行委員共三十六人、六時許散會、

▲當選之名單　華董袁履登・徐新六・虞洽卿・委員錢龍章・林康侯・陳霆銳・李馥蓀・秦潤卿・貝淞蓀・執行委員馮少山・王曉籟・鄔志豪・孫梅堂・石芝坤・嚴諤聲・陸費伯鴻・項松茂・胡鳳翔・成燮春・方椒伯・趙南公・吳蘊齋・張一塵・宋漢章・趙晉卿・陳光甫・徐慶雲・史量才・王延松・錢新之・徐陳晃・裴雲卿・榮宗敬・顧子槃・孫景西・等二十七人、候補委員吳文淵・陸文中・諸文綺・陸文韶・胡孟嘉・唐壽民・張子廉・葉扶霄・張大連・謝仲復・

交涉增加華董之復函

江蘇特派交涉公署、昨復上海各路商界總聯合會函云、逕啟者、前准來函、以公共租界工部局增加華董問題、函請迅予交涉等由、查此事歷經本署與領團會晤時非正式提出討論、迄未得彼方滿意之答復、玆爲求其易於迅速解決起見、根據三華董最後讓步之主張、向領袖領事提議、本年華董、希望至少增加二席之數、除呈報外交部外、相應抄同致領袖領事函稿、函請貴會查照爲荷、

全國美術展覽會 昨日開幕

教育部全國美術展覽會、籌備數月、刻已竣事、於昨日上午十時、在本埠南市新普育堂舉行開幕典禮、該會在籌備期內、雖以受時局影響、搜集出品、未能普遍、但以籌備者之苦心擘劃、努力進行、故出品甚爲美滿、佈置陳設亦均係美術化、誠空前未有之盛舉也、行開幕禮之會場、設在新普育堂之大禮堂、佈置簡單而雅潔、亦具美術化、門口有童子軍維持秩序、到會人物、有馬叙倫・楊杏佛夫婦・市長張羣・熊式輝夫人・熊式輝代表王清華・日本代表田中正一・及新聞記者與各界來賓等三百餘人、

日海軍次官 抵滬後之行動

日政府特派來華視察駐華日海軍之海軍次長內田氏、於昨日抵滬後、寓於豐陽館、下午即往芳澤公使私寓訪問、並商談駐華日海軍之移動計劃等、昨晚駐滬日總領事重光、在寓設宴歡迎、並邀請警備司令熊式輝、特別市長張羣、交涉使金問泗、及三機關秘書等歡宴、藉便介紹、日方芳澤公使等、亦均陪座、內田次長定今日下午赴京、在京勾留二日、十三日乘艦赴漢、十七日返滬、二十日回日、

市救國會 警告報關商

上海特別市救國會、以接收伊始、因努力於內部之整頓、致對檢查仇貨事稍有鬆懈、一般奸商遂大肆活動、據報南北市報關業、有裝運仇貨消息、昨特去函警告、并電蕪湖九江漢口各地黨部救國會反日會、請其盡量查扣、以寒奸膽、

徽寧同鄉開救援大會 余煥章報告休寧被刼情形

徽寧旅滬同鄉會、昨假晉益代辦所、舉行匪災救援大會、遠道同鄉、如嘉善・松江・硤石等處、均派代表來滬參加、共到三百餘人、公推汪禹丞・曹志功・李振亞・胡適之・吳蝶卿・胡復華・俞朗溪・胡佩如・黃禹鼎・吳鼎九・朱希白等十一人爲主席團、張益齋司儀、許叔良紀錄、開會如儀、次由汪禹丞報告開會宗旨、張益齋報告該會連日對於匪災救援工作情形、曹志功報告在京請願情形、胡復華報告赴杭請願經過、次討論各案、議決、㈠組織徽屬匪災善後救濟會、辦理調查・救傷・放賑・宣傳・等事宜、㈡推定汪蟾清・曹夢魚・洪仲珍・吳蝶卿・程如麒・俞朗溪・胡復華・汪禹丞・黃禹鼎・胡德馨・余鷇民・鄭鍇源・等十二人爲委員、㈢徽寧同鄉會原有職員爲幹事、㈣派人即日回徽調查災情、㈤推定代表向國府賑委會及安徽省政府請願撥款賑濟、㈥推定代表向國府及省府請願、懲辦造成此次匪災之本省負責人員、㈦推定代表向國府省府請求澈底剿匪、以免流竄、㈧推李振亞・陶知行・曹志功・爲國府請願代表、㈨推金慰農・余斐山・胡佩如・爲省府請願代表、㈩大會宣言、推曹夢魚・曹志功・起草、㈩㈠由救濟委員會負責籌募捐款、㈩㈡努力促成自衛實現、㈩㈢努力促成屯昌汽車路之實現、㈩㈣擴大宣傳、促成同鄉大團結、末攝影散會、

徽州旅滬同學會 接到皖省府電復

徽州旅滬同學會、因桑梓匪禍、會分電國府及省府各處請兵、已誌前報、玆悉該會接到安慶省府佳日復電、原文錄下、徽州旅滬同學會鑒、魚電悉、已派軍隊由蕪湖大通分途馳勦矣、此復、安徽省政府佳印、此次屯溪浩刦、善後不易、聞該會自日前改選後、新執委章錫麒・汪新民・方邦柱・方紹周・鮑修教・呂培本・方恩普・汪裕鐸・汪道源・姚士端・汪定瀛、監委毛鴻友・程錫年・石原昌・蔣兆銓・巴本直等、於匪刦善後問題、業經一度討論、決派員出席徽寧同鄉會召集之全體同鄉大會、將意見建議、

休寧縣城余煥章來函 三人被害 三十餘人被綁

昨到土匪二三百人、均手執快槍及盒子砲、由祁而來、前夜閘宿漁亭、昨早到岩脚、此間保衛隊即與彼開槍抵抗、奈僅廿人、衆寡不敵、敗退回城、正午、屯溪商團到、僅至西門外橋頭遇匪、兩方開槍射擊、商團敗退、匪追入城、一股急追商團於東門外、斃商團兩人、一股直入縣署、放出囚犯、令其引路、往刦衣莊布店京貨店等、飽掠一空、城中有三人被害、㈠開化人、㈡絲線店夥、囑其帶領往刦金店、不從、被斃、㈠爲茶館夥、餘被毆傷者男女皆有、臨行將縣署焚毀、結果燬去大堂二堂及大有庫、又綁去肉票三十餘人、至萬安街放回黃振發等三四人、令備款往贖、及至今早、始由萬安街直往屯溪、四日歙縣快郵、

長江航路 行將恢復

武漢克復以後、長江航路、行將恢復、昨據招商局消息、長江上游、軍事確已結束但潮水仍未加漲、雖在開於長江之航輪、不過爲試航性質、江慶輪已於前日開行、聯益則於昨晚開行、其餘廣東方面之航輪、廣利業已返滬、日內當須開往、廣大則尚在途中、

縣治工作人員 開始審查

審查上海縣政治工作人員委員會、業經第三次會議議決、對於審查縣治工作人員事宜、須即日進行、故昨已開始審查矣、

鐵道部 有裁併說

報載某要人談戰事畢後、鐵道衛生兩部、將仍歸入交通內政兩部、以符總理建國大綱規定云云、日日社記者、昨日往訪鐵部滬辦事處重要人員、詢以此說是否確實、據云、數日之前鐵部中職員、有自首都來者、謂鐵部將有改組之議、以此證之、某要人之所談、將來或係事實、

繆斌視察縣府 夜車離滬

江蘇民政廳長繆斌、昨日下午一時、至縣政府縣公安局視察、由陸縣長楊公安局長陪赴各處視察一週、即在公安局會議室內稍憩、楊局長當即報告局中經濟狀況及最近吏委北橋第二分局長事、直至五時始返寓、即於夜車離滬、警備司令熊式輝亦同車返京、

楊行昨已復業 反對辭態仍激昂

寶山縣楊行鄉、因該縣劃區問題、激起該鄉民衆之反對、全鎮於前日（九日）罷市罷工罷學、下午一時、至該鄉關廟場開鄉民大會、並推派代表向寶山縣政府請願、經縣長吳稼農接見、婉言向代表答覆、允爲再呈省廳請示等情、迭誌前昨兩日本報、玆悉前日諸代表退出縣政府、回歸楊行、當即將吳縣長答復代表之意、轉告民衆、勸大衆安心業務、以待吳縣長再呈省政府民政廳、省方當能尊重民意、圓滿解決、民衆方面、得代表之報告後、允暫時緘默、不發生何項舉動、倘省方不允民衆請求、則議決再行集合第二次鄉民大會、擴大運動、嚴行抗爭、誓不達到目的不止、昨日記者乘車前往該鄉視察、全鎮商店已完全開市、照常營業、各學校亦一律照常上課、但茶寮酒館中、民衆談論劃區問題、辭態仍極激昂、

中央電蔡元培 催入京

監察院長蔡孑民、自來滬後、因臥病迄未痊愈、玆據確息、中央以討桂完成、實施訓政、最要在造成廉潔政府、監察院實有趕速成立之必要、特於前日電滬、請蔡赴京主持一切、

警備部海總部 舉行清黨紀念

海軍總司令部政訓處特別黨部、定明日在高昌廟海總部舉行清黨紀念、政訓處特別黨部並預備發宣言出特刊、淞滬警備司令部、定明日上午九時、在龍華該部大禮堂舉行清黨兩週紀念、警備司令部五師司令部及兩政訓處全體工作人員均參加、熊司令並以是日反動份子、或將藉端滋事、特於昨日通令五師各駐軍、一律戒備、並命偵察處於是日特別留心偵察、

五師再領鐵甲車

本埠楓林橋陸軍第五師前爲防務上之需要、由總司令部令撥鐵甲車兩輛、第一輛由兵工廠於上月裝竣、業經領去應用、玆悉第二輛鐵甲車、昨日亦已裝竣、經兵工廠通知警備部、由五師前往領取矣、

海軍編遣區改編粵艦 陳策在滬時決定計劃

海軍編遣區成立以後、對統一全國海軍問題、早經籌劃、東北廣東兩方面、當亦表示合作、東北艦隊司令凌霄、以列席第三次全國代表大會赴京、與中央艦隊司令陳季良・陳紹寬等晤面、當即表示合作之意、廣東艦隊司令陳策、是時適亦在京出席三全會、三方艦隊重要人員、在京商議改編統一計劃、三全會閉幕後、陳策由京蒞滬、復謁海軍總司令楊樹莊、決定改編事宜、陳氏赴粵後、海軍編遣區、當即派定練習艦司令陳訓詠率艦赴粵、辦理改編事宜、陳於五日晚間乘海容艦出發、昨據海軍方面消息、陳氏抵粵後、當與陳策商定改編手續、以期正式成立爲第四艦隊、即以陳策充任司令、

振泰紗廠粗紗間 一百餘工人罷工

滬西曹家渡浜北振泰紗廠粗紗間、男女工人約有一百餘名、近因要求改良待遇、昨晨六時、各工人入廠、即於粗紗間內會議、當即推舉代表周萊經・許錫初・（即該廠工會委員）向廠長蔣柯亭磋商、並提出條件四項、要求容納、因廠方不允、工人咸不願工作、蔣廠長聲言如不工作、今日工資須照扣、工人聞言大憤、羣起鼓噪、施行暴動、將寫字間玻璃窗搗毀、蔣廠長恐肇禍端、立電六區公安局、由王巡官率領武裝長警三十餘人、到來彈壓、勸令上工、而工人堅持須容納條件、遂致同盟罷工、出廠而去、聞市黨部已派員前往調解、今日當可復工、

將赴南洋 蔡公時夫人

前山東交涉員蔡公時夫人郭景鶴女士、以受南洋華僑之熱烈歡迎、將赴南洋荷屬爪哇・英屬新加坡・美屬菲列濱・法屬西貢一帶遊歷考察、並募捐公時學校基金、玆聞郭女士已摒擋一切、即將出發、女士赴各地之護照、亦已由外交部駐滬辦事處處長陳世光、昨日親訪英美法荷四國總領事、立予加簽矣、

增加工資 每人三元 運駁砂石船工

運駁砂石船工會工人、以十年來未加工資、生活艱難、已達極點、三月二十日、分函各船東、要求每人加工資七元、迭經雙方談判、最後資方推出負責代表陳恩記曹友記戴鑫等、與勞方代表金小位吳紹友忻元功等、互相討論、結果、決定自四月一日起、每人加工資三元、其他問題、暫照舊章辦理、雙方由袁根泉先生證明、不得反汗、

河南公司飛機 令囑放行

淞滬警備司令熊式輝、爲准航空署長熊斌陽電囑、對河南京蔚民用航空公司所購之飛機、希函知海關放行、熊氏接電後、昨即令知海關、

朱兆莘 昨始返粵 亞爾同船赴港

外交部次長廣東省政府委員兼交涉員朱兆莘、本定六日乘克利扶總統輪返粵、惟聞朱氏是日確上克利扶輪、匆促間以私事未了、隨又折回、逗留滬上數日、玆悉朱氏始於昨日（十日）中午乘大來公司之麥德生總統號輪啟程返粵、挪威代辦亞爾、以事赴港、與朱氏同船赴港、

中央軍校 購辦大批飛機

中央軍校、此次在滬禪臣洋行、定購商用全金屬飛機八架、開必子式小教練飛機二十架、潑立根式大教練飛機六架、各連發動機配件零備貨及另配全金屬飛機扣動機一部、教飛機發動機二部、機輪三副、將經過上海運京、

準備收回臨時法院 司法部研究前訂條文

南京司法院、對於收回上海臨時法院辦法、除已擬定辦法十四條外、聞已商請外交部令行滬交涉署、迅將前收回會審公廨與領團所訂之協定條文及臨時法院組織法、即予抄寄京院、以憑詳細研究後、於本年六月三十日前正式通知滬領團、主張將前訂協定至本年年底期滿無效、一面即進行完全收回交涉、期達改組滬特別區地方法院高等法院目的、昨交涉公署奉令後、已飭科將前收回會審公廨協定條文等、抄錄各一份、呈送司法院備查、

測量長江六年竣工 日前復派測艦覆勘

本埠海道測量局、測量長江海道之大工程、業於本年竣工、據測量局內部人員云、此項工程、測量局經過長時期之工作、始克完成、綜計自開始以來、已達六年之久、該項工程竣工後、對長江以內之航行江防、及一切實業發展、效用至爲閎遠、日前局長謝葆璋、以工程雖已竣工、但有數處尚須加以覆勘、業於日前派景星慶雲二測艦駛往揚子江、先在大通一段覆勘、一時尚難返防、

航空隊練習生 來滬練習

滬西徐家匯虹橋航空飛機場、昨奉中央航空署飭派航空隊練習生五十餘名、來滬實習、於昨晨由寧搭乘滬寧路夜車來滬、即於上午十時轉由麥根路換乘滬杭路客車至徐家匯下車、前往飛機場、

中華隊之榮譽 萬國商團中成績最優

據三月二十五日字林西報記載、上海萬國商團總司令[illegible]氏、以全團各隊成績、呈報工部局、玆摘錄其一節如后、「中華隊爲最精練之一隊、每出校閱、幾無不全體出席、隊員數額、較去年增加十三人、應評爲上屆全年全團中、成績最優之一隊、獲勝日本杯、此爲首次、殊堪慶賀、該隊於團中各種競賽、無不駕他隊而上之、即如射擊一項、歷年優美之成績、既能保持、上屆且列首選、該隊長王衍慶與各級官佐士兵、於去年一年之勝利、俱有榮焉、此無他、以其能熱烈從事於操射、有以致之」等語、聞該隊長王衍慶、得此絕無僅有之報告、已經通告全隊人員、俾知警勉、繼續努力、

滬西水電 公用局計劃

蒲淞・漕涇・法華・三區、因僻處滬西、尚無水電供給、居民頗感不便、蓋上海全市、惟此三區尚缺水電公司、蒲淞一區、俱以蘇州河水爲飲料、水質惡劣、有礙衛生、法華則因越界築路後、河流壞滯、水量減少、惟漕涇尚有泉水可飲、故三區市民、希望水電之供給、非常迫切、曾經公用局召集三區市政委員、一度討論、擬由三區民衆自集資本、設立滬西電氣公司、向閘北南市兩廠購電轉給、但預算基本金、在十萬元以上、恐三區財力有限、難以籌集、公用局長黃伯樵鑒此情形、一面先交各委員試爲籌辦、以便日後辦理、近悉滬西電氣一事、漕涇方面、已由華商電氣公司通電、法華方面、亦已植竿放線、一月後即可完成、該兩區電氣、雖不能普遍供給、然亦可以應一部分之需要、至蒲淞區、希望閘北水電公司代爲供給一厰、則已由公用局與該公司接洽辦理、關於水料一事、除漕涇暫不需要外、蒲法兩區、則以製自來水資本過巨、一時不易籌辦、救急辦法、惟有選擇相當地方、設置自流井幾處、以供應用、現公用局正在擬訂具體辦法、從事計劃、

皖同鄉會 援助怡和里房客

浙江路北京路口怡和里房屋、建築不滿八年、該處有徽帮漆商多家、近以有人擬翻造影戲院、限令房客遷移、該商等以貼補建築及裝修損失不資、一旦停業、生計可慮、特聯合全體房客、向各界呼籲援助、並懇請安徽同鄉會、致函工部局云、逕啟者、玆據敝同鄉永源・匯源・寶源・萬源・各漆號・葉汲三・吳文甫・章南國・吳鎮周等函稱、向在琴善公司經租之浙江路怡和里房屋營業、相安無事、忽於前月十八日、接自稱英商通和公司通告、房屋即要翻造、限於陽歷四月底以前一律遷移別處等情、不勝駭異、查該房屋建築不滿八年、尚無翻造之必要、況房客對於房東、並無短少房租及發生惡感、今一旦勒令遷移、竊恐一時難覓相當地點、勢必停業、非但數年辛苦、付諸俄頃、且百餘店友、生計斷絕、俱有流落之虞、素仰貴會關懷桑梓、必能俯念同鄉之誼、加以援助、等情到會、查葉汲三等租賃琴善公司房屋、開設店舖、當時補貼建築費及裝修等項、損失甚鉅、經該商等慘淡經營、備嘗艱苦、始有今日、今乃一律勒令遷移他處、似非所以恤商艱而維商政、爲特函請貴局俯察該段市面情形、停發翻造執照、以維商艱、而安民生、不勝感紉之至、（致臨時法院文同）

三鄉鎮昨已陸續開市

滬南顓橋馬橋北橋等三鄉鎮、罷市風潮、已誌昨報、玆悉縣黨部及縣政府、恐風潮擴大、縣黨部遂派胡乃文陳家浦前赴該地婉勸、縣政府亦派課員蔣潤良前往勸導開市、故昨日起已陸續開市、

縣公安第二分局長 呈報罷市情形

呈爲呈報罷市情形、仰祈鑒核查辦事、竊奉令於本月八日接任第二分局長職務、已將到差日期呈報在案、當職是日接事之始、顓北橋兩鎮地方、即於下午全行罷市、並滿貼標語、註明上海縣黨部五區部宣傳部謹祀、當經職親赴各舖店勸諭開市、各商家已推誠接受、允即照常營業、後經分局長詳細調查此次罷市風潮、係另有反動份子之主使、近偵聞主使此事者、係五區黨部監察委員楊祥麟、勾結前分局長陳子青、狼狽爲奸、欲行暴動、乘此大軍西征之際、鼓動商民罷市、擾亂後方治安、實行謀亂之舉、經職嚴密防範此事、始不曾得乘、查楊祥麟身任黨部重職、膽敢勾結反動份子陳子圭、强貼標語、騙惑商民、謀亂黨國、危害閭閻、罪何重大、職除飭警將標語揭來數張、一併呈核外、理合將楊祥麟騙惑商民罷市情形備文具報、敬祈轉呈核辦、謹呈局長嚴醒民、附呈標語數張、第二分局長楊

路局禁止 集會罷工

滬寧滬杭甬鐵路管理局、鑒於軍事動作期內、恐有奸徒搗亂後方、煽動工潮、昨特發佈告云、查滬寧滬杭甬兩路、綰轂東南、關係重大、値玆討伐桂逆、軍事進展之際、難免不有奸徒潛來後方、煽動工潮、破壞交通、爲防漸杜微起見、所有鐵路員工集會及罷工、均應嚴行禁止、仰該站長即便轉飭一體凛遵、

浦東保衛團 團長請辭職

浦東保衛團第三團團長許寶銘、玆以團部經濟拮据、辦事棘手、昨呈請淞滬保衛團辦事處李主任、准予辭去團長職務、

麻瘋救濟會 覓地建築醫院

中華麻瘋救濟會董事會執行部、昨午假青年會開常會、議決要案如下、㈠設立上海麻瘋醫院案、該項醫院、亟待設立、本會呈請市政府撥助公地二十畝、爲時已久、迄未見撥、故決定自即日起、自行尋覓相當地田、以應急需、㈡美國麻瘋救濟會前派醫學幹事赫克傅士來華、鼓吹麻瘋工作、約本月底可抵滬、本會應派總幹事鄔同赫君往國內大城市宣傳、以喚起吾國當局及人民之注意、又該會所屬之上海婦女後援會、定今日下午四時在戈登路五十五號赫智吉夫人家開常會、屆時並邀請汪企張醫師演講、

暢社二次徵求

虹口東有恒路三〇四三號暢社、定於四月一號起至四月卅號止、開始第二次徵求大會、各界加入者頗爲踴躍、

加徵賑災稅 尚有待

中央議決之舉辦關稅加徵百份之二五充賑款、定四月十日實行、至昨日實行之期已屆、而本埠江海關、及監督公署、尚未奉到財政部命令、故亦未能實行、昨據海關消息、總稅務司對此事事前未有所聞、且華方亦無何種公文頒下、但北平領團方面、對此將加以討論、北方則將派員與領團先事洽商、然後頒布正式命令、目前尚不增加也、

路局注意衛生

滬杭甬路局、鑒於該路沿線各處、近來時疫頗盛、特通飭所屬、對於旅客嚴加注意、倘有可疑病客、即不許乘車、其在車上查出者、立即送往就近車站之醫院隔離診治、藉保行旅安全、而免傳播、

恒升公絲棧 設宴酬來賓

天津路恒源里恒升公絲棧、即前已開設三十餘年之老絲棧恒成公所改組、前月廿三日、聘定蔡君爲經理、特行開幕禮、到者甚衆、玆於昨晚在大西洋菜社設宴答謝來賓、到者數百人、夜午方散、

高院檢舉馬聯甲 ……反革命行爲

抗傳不到 諭候再傳

前安徽督軍馬聯甲卸任後、作海上寓公、近經江蘇高等法院檢察處查得馬仍於暗中活動、不無反革命行爲、故特正式檢舉、以便傳案訊究、惟其住址在上海公共租界愛文義路六十一號、故由高等法院移文臨時法院、請爲協傳該反革命案犯馬聯甲到案候訊、何院長准於前日簽發傳票、飭靜安寺捕房特派西探勞勃生、馳赴馬寓、傳知其於昨晨投案候訊、詎馬屆時不到、據該西探稟稱、昨送傳票往馬寓、經其本人親自簽字、詎今竟不到庭、請示核辦、羅文傑推事遂諭候再傳該被告到案訊奪、

攔樓上 强姦……十三歲幼女

……獸慾勃發 ……敗露拘究

住居老西門城內翁家弄二十七號之周阿根、四十五歲、向業成衣、蘇州人、生有一女、名林弟、今年十三歲、周因家內之擱樓尙空、於本年正月間轉租與丹陽人彭順龍居住、彭年二十八歲、賣酒釀圓子爲業、日出暮歸、不料近來彭慾念勃發、前日晚間乘隙將林弟誘至擱樓上、即將林弟撳住鋪上、禁其聲張、實行强姦、並給林弟銅元三枚、當時林弟父母均不悉、迨至昨日下午、林弟忽現焦慮之狀、似有苦痛、愁眉不展、於是其母向詰、始則默不一言、詰之再三、始稱下體劇痛異常、經母實驗之下、果然紅腫、一再盤問、方吐被姦情狀、其母遂告阿根、一時萬分憤怒、當將彭順龍扭交該處崗警、拘回二區一分所、經朱所長分別審訊一過、隨即備文一併解送地方法院訊究、

投黃浦

一死一不死

前晚八時許、吳淞要塞司令部所屬北砲台小砲位西首、有一青年男子、躍入海中、當經該砲台衛兵長執至威譽見、設法救起、詢問情由、據稱、名閻文林、廿一歲、徐州人、前由同鄉帶來上海、介紹入龍華兵工廠爲小工、現失業已久、窮途末路、因此厭世自盡云云、郭衛兵長昨日派兵將其送至吳淞口救生局、經捐得洋二十元、轉送閘北慈善團收容、

江大籃球昨賽結果

交大勝持志(甲)……四四對二四

暨南勝大夏(甲)……四三對二三

持志勝交大(乙)……四〇對二二

中公勝光華(乙)……四〇對二五

江南大學體育協會籃球錦標比賽、昨日爲第四次比賽之期、交鋒者共有甲乙四組、分別在規定各校球場舉行、玆將各組比賽情形、誌之如下、

▲交持之戰 交大與持志之甲組、實力相差無幾、雙方於昨日下午三時半、會師於徐家匯、裁判員吳邦偉、啓戰之初、兩軍心慌意亂、陣線紊雜、在最初之五分鐘間、互相激射、而各無戰蹟之顯露、搏逐至七分鐘、方由持志馮作瓛滑入籃下、首開紀錄、於是交大之孫瑞槐亦繼起、先後獲得三分、迨後又入沉寂之狀態中、分數零碎而得、毫無熱烈之象、及造成四對四之平局後、雙方振作精神、捨命爭先、交大賴沈觀瀾・朱清淮・連中兩球、士氣驟張、而持志亦不相讓、極力追隨、分數乃漸啣接、上半時終了、交大以十八對十四占先、休息再戰後、交大球勢更形猛烈、前有活健之鋒、後有堅固之衛、分數節節前進、持志其初尙能支持、曾追隨至十八與二十之比、惟如曇花一現、頃刻間即感招架爲難、而成不可收拾之局勢、結果交大以四十四對二十四獲勝、雙方乙組、於二時半在原處舉行、裁判員蔣湘青、結果持志以四十對二十二勝交大、蓋持志以曉星爲基本隊員、故實力頗爲雄厚、傳遞聯絡、均有可取之點、惟隊員每於運球避敵時、多作花妙之動作、以資眩耀、此爲運動者所不取、幸留意及此、其甲組成績如下、

▲交通大學

姓名	職位	犯規	得分
朱清淮	右鋒	〇次	一三
方定塤	左鋒	四次	六
古健	左鋒	〇次	〇
沈觀瀾	中鋒	〇次	一一
孫瑞槐	右衛	二次	八
安原生	左衛	〇次	六
總結		六次	四四

▲持志大學

姓名	職位	犯規	得分
馮作瓛	右鋒	〇次	一二
孟聞道	右鋒	〇次	〇
蓋其輝	左鋒	一次	二
魏海青	中鋒	一次	六
蓋其秀	右衛	三次	二
胡英會	左衛	三次	二
總結		八次	二四

上半時交大一八分 持志一四分

下半時交大二六分 持志一〇分

▲暨夏之戰 雙方交鋒於膠州路大夏球場、裁判員劉雪松、暨南對於本屆錦標、雖已落入他人之手、但隊員作戰之精神、依然濃厚、昨戰以黃兆麟最爲出色、大夏本亦不弱、且得場地之便利、雙方曾一度成支持之局面、惟技術之高下已顯、僥倖終難持久、結果暨南以四十三對二十三獲勝、

▲中光之戰 中公無甲組之組織、故光華亦以乙軍出馬、雙方交鋒吳淞中公球場、裁判員李飛雲、中公訓練已久、乙組實力、殊屬凶猛、開戰後分數節節占先、光華有應接不暇之勢、上半時中公二十一光華十二、結果中公以四十對二十五獲勝、

中校體聯籃球 今日開幕

兩組比賽・在籃球房

上海中等學校體育聯合會籃球錦標比賽、加入者計有暨南附中・光華附中・復旦實中・持志附中・民立中學・滬江附中・浦東中學及上海中學等八校、將於今日下午二時起、在勞神父路中華籃球房正式開幕、計今日接觸者、共有二組、勢均力敵、爲聯合會中之佼佼者、屆時必有優美之表演、查該項錦標、係取淘汰制、故勝負頗關重要、其今日秩序如下、

與賽隊名	時間	裁判員
暨南與持志	二時半	蔣湘青
民立與復實	三時半	吳邦偉

南洋女子籃球隊 勝持志大學

木埠同濟路南洋女子英專(即前南洋高級商業學校女子部)籃球隊、近因加入中華女子籃球會、練習甚勤、昨日赴持志大學球場、與持志作友誼比賽、雙方奮戰甚力、持志隊員多體格魁梧、南洋隊員玲瓏活潑、上半時二十與一之比、下半時南洋隊易以乙組、持志仍爲甲組、卒爲持志所乘、爲二與六之比、最後結果爲二十二與七之比、南洋勝、

東亞籃球 級際賽第二日

東亞體育專門學校、昨日爲籃球級際賽之第二日、玆將甲乙兩組比賽結果錄後、

與賽屆名	組別	結果
十八屆勝念一屆	甲組	九四較八
十八屆勝念一屆	乙組	一九比一四

儉德會乒乓隊消息

獲得上海乒乓聯合會錦標之儉德會乒乓隊、於前星期日在會內開隊員交誼大會、到者有周健文・張永禧・李保羅・王伯洪・王兆文・盧仲球・陸修律・路洪勝・等十餘人、席間並有各種遊藝助興、該隊並於本星期日(十四號)上午十時、在會內開正式會議、隊員均須準時到會、

學校日記

▲精武會國語專科 北四川路橫浜橋精武體育會附設國語專科、第六屆定於本星期六(四月十三日)晚八時在中央大會堂開學、仍請黎世錦黎維岳擔任、日來報名者甚爲踴躍、并聞該會爲普及起見、除該會會員得加入外、非會員亦得報名加入、上課時間每星期二四六晚七時半至九時、章程可函索、但報名期限本月十二日截止、又該會除國語專科外、爲便利一般商界會員起見、於每星期日上午九時、復開辦星期國語班、授以國音會話等顧用功課、

▲大夏大學 膠州路大夏大學、校董會、成立已久、前日(九日)已接教育部來令、准予立案、刻正趕塡十七年表格、預備學校立案、

犯人暴動事 三捕傷勢輕微

兇手由西捕槍殺 屍體已分別驗過

華德路工部局西牢犯人暴動一案、業誌本報、玆將詳情再誌於後、□綁新聞愛文義路六十一號前安徽督軍馬聯甲、去年十月廿四號被綁匪數名、侵入闖架未成、嗣由戈登路捕房緝獲是案綁匪周順清身名正等十餘名、解送臨時法院、訊供終結、於本年一月廿五號、宣告判決、周順清周宜發許秀英身名正湯督豪等五人各執行死刑、餘人分別監辦在案、周等五犯則由捕房將彼等押於華德路工部局西牢內、以候江蘇省政府核准執行、詎至前晨九句半鐘、有看守西捕派盼氏、因往周等之監獄內提傾囚犯至醫院驗病、故將獄門用鑰匙開啓、被周順清出同他犯、乘間以鐵椅向該捕頭部猛擊一下、捕即暈倒於地、周乃將該捕所佩之手鎗奪下、走出獄門、斯時有其他看獄印捕四五人均聞警趕來、見周犯與五六囚犯正由獄門走出、乃上前拘拿、而周順清即開五六鎗、印捕因猝不及防、未能拔鎗還擊、與西捕派盼氏亦已蘇醒、步出獄門、將印捕之鎗奪取、向周順清開放一響、彈中周之要害、立時倒地身死、而印捕亦被周犯擊傷兩名、其餘囚犯均退於獄中、嗣由看獄西捕頭與該管滙山捕房中西探得報到來、査勘一過、飭將周犯及兩印捕尸體舁入斐倫路驗尸所、一面將受傷之西捕及兩印捕、車送巡捕醫院醫治、昨晨呈請臨時法院委派推事蒞所、驗明周順清屍體、升座公位、即據西探長康仇投案、稟明前情、並稱、本案詳細情形、請延期於本月廿五號下午與捕房查明後、再行稟報、至受傷西印捕等之傷勢、均屬輕微、一星期後定能出院、屆時亦可證明其事情形云云、推事得稟、諭曰、驗明已死周順清委係生前被捕開鎗擊傷殞命、着普善山莊代爲領尸棺殮、本案改期本月廿五號下午、候捕房查明後訊核、至兩印捕尸體、昨日亦經英領事署委員蒞所驗明棺殮、

看能跑狗出來

見捕拋鎗逃散 追獲兩人訊究

新聞捕房一六九號西三道頭、昨日上午三時半鐘、帶同七五八號等華捕、在所轄區域內巡邏、至梅白格路、見有三人迎面而來、形迹可疑、乃上前査抄、詎該三人四散飛奔而逃、且將假手槍一支拋棄於途中、西捕乃竭力追趕、至白克路拘獲匪徒紹興人錢有發、杭州人應阿四兩人、尙有一人則被脫逃、並在應之身畔搜出洋刀兩柄、連同假手槍、一併帶入捕房、而錢犯忽然患病、由捕頭飭送醫院醫治、應犯押至九時半、解送臨時法院請訊、據應供、在新新公司販賣水菓、昨晨與同事錢有發及陸姓同在申園跑狗場看跑狗畢、步行出外、中途被拘、我身畔祇有刀一柄、假手槍係在逃陸姓所有等詞、推事核供、諭被告押候改期再訊、

李三處死刑

共同行刦 故意殺人

盜匪江北人李三、因於上月十六號晚七時一刻、糾黨持械闖劫小沙渡路八百〇六號趙蘭熙家財物未成、開槍將趙擊斃、而李盜亦當場被包探徐永源及一千〇〇三號等華捕拘獲、解送臨時法院訊供終結、昨晨判決被告李三共同行刦、故意殺人一罪、處死刑、

懲辦白爾路刦案盜犯

沈永清押西牢五年

盜匪沈永清、上月二十號糾黨持械至白爾路仁元里廿二號徐日□家行刦、現由包探偵得沈匿居公共租界寶和旅館、當即前往將沈及嫌疑人秋順祥富榮義王順裕李阿光等一併拘入捕房、昨解法公堂、經中西官訊明、判沈押西牢五年、期滿永遠逐出租界、餘均一併開釋、

板箱店起火

延燒五金店

虹口漢壁禮路五百三十一號同順和板箱店、係廣西人某甲所開、其眷屬等住該屋三層擱樓上、前樓面後樓及亭子間轉租於三印度更夫居住、昨晚八時十五分、擱樓上不戒於火、頓時冒穿屋頂、前後樓及擱樓均被焚燬、西隔壁五百三十號甬人徐漢慶所開之愼昌祥五金號、亦被延燒、計前樓一間、幸沈家灣救火會聞警、立即前往灌救、歷一小時之久、始行撲滅、當時滙山捕房得報、立派中西探員調査、但板箱店主及其家屬均已不知去向、故起火緣因、一時無從査出、當救火會前來灌救時、十七十八兩路電車均被阻滯、斷絕交通約半小時、

昨日上午二時夜深沉寂時、南市大碼頭上忽有一男子、躍浦自盡、當由停泊該碼頭之蘇州船上人覺察、起而打撈、直至天將黎明、始行撈獲、但入水已久、未幾即死、旋經崗警報告一區、傳同十六舖地甲到場、察得死者年約四十餘歲、身穿元布袍、黑馬褂、灰袴、黑襪、布鞋、身畔抄出當票二張、似係生活困難所致、該地甲遂投報地方法院、奉委遣檢察官驗明屍骸、飭由堂收殮、當票存案、候屬認領、

警訊

▲興當街 法租界興當街吉利坊九號裕泰五金號、昨日下午四點半時、突來盜匪八名、各出手槍、搶去大小銀洋四百餘元而逸、

▲談家橋 昨晚七時許、閘北談家橋西堍趙川生家、忽來盜匪三人、執槍闖入內室、搶去衣飾等約値一百餘元、

溜韁馬

撞傷數人

盧家灣善鐘路兩捕房、近添馬差捕數十名、晝夜梭巡、昨日下午四點時、盧家灣某西捕馬差甫行出外、不知如何、其馬忽然溜韁飛奔、向徐家匯路至菜市路口朝南、逃至斜橋、被巡警帶入公安局、沿途撞傷行人數名、內有黃包車夫某甲、傷勢最重、

剝衣怨憤自縊

債主逼得太緊

閘北杉板橋新橋浜北有江北人張春章、欠同鄉尹春才洋四元、久不歸還、前日被尹剝去棉袍、張受此奇辱、怨憤交加、遂於晚間自縊床欄而死、迨伊兒張桂章得悉施救、已經不及、妻蔡氏扭控四區、除報請地方法院相驗外、即將原被併送該院訊究、

打錯一張牌

砍斷左手指

住居閘北新昌路永興里十四號拉包車之奈興人周正厚、前晚七時半、與同鄉人李虎三王廣爲陳林元等、在同里一號戚氏家雀戰、周因打錯一牌、與李口角、繼而互毆、周之胞弟正錢亦加入助其兄、被李用菜刀砍斷左手指、後由崗警一併拘入四區公安局、解司法科究辦、

軋姘頭

難產而死

南市會館弄一四七號王阿海之妻王顧氏(即顧秀林)、二十五歲、去年五月間、至戈登路姊夫張吉生處、忽與張友王銀泉發生姦情、賃屋于徐家匯北朝港地方、旋竟珠胎暗結、今年廢歷三月二十五日、忽然臨盆、不料因難產、困苦一日一夜、始產下一男、而該氏竟發暈氣絕殞命、其弟顧錫根即奔至姊夫王阿海處報告、將王銀泉扭控六區二分所、經王起往徐家匯、該氏與民結合時、實係生產而死、並無別故、昨日已轉送地方法院訊辦、

運土機關 平安旅館

抄出一蔴袋 十九人分別判押

法捕房特別機關督察長沈德福、正探目金九林、副探目李柳龍毛金根、周寶生潘瑞福、包探王如松等、偵得有人在朱葆三路平安旅館八十六號房間內、私設包運煙土機關、爰於前日偕同西探日白爾地前往、當場拘獲違鳳興(又名王阿四綽號長腳小四子)胡阿富王阿根許標徐阿根王茂新張志江鄭玉隆龔長根丁阿海范春波杜德興唐炳南王阿福龔和尙朱福林徐紀來卞若風周學餘等十九名、抄出煙土一蔴袋、及包運酬金三百六十一元、一併帶入捕房、昨解法公堂、各被告供認包運不諱、中西官判違鳳興胡阿富王阿根許標徐阿根王茂新張志江等七名各押西牢六個月、龔長根鄭玉隆兩人各押四個月、丁阿海等十名各押二個月、期滿一併永遠逐出租界、抄案之現洋煙土沒收、

少婦張轉兒 捲逃拘獲

「因被虐待 不願同居」

住居南市煤屑路之張和慶、前在上海地方法院以刑事狀訴其妻張轉兒捲逃等情、業經法警陳錫麟偵悉該氏匿居公共租界海寧路四百六十五號、遂於前日往虹口捕房會同華探譚萬芳與二三八號西探、密往將張轉兒拘入捕房、昨晨解送臨時法院、法警投遞公文要求移提、歸案訊辦、詰之張轉兒供稱、原籍通州、現年二十四歲、家住南市煤屑路、因被丈夫張和慶虐待逃出、殊不願回家同居、推事鞫審之下、諭交上海地方法院法警帶去、歸案訊辦、

、即解四區總局、訊判拘留十五天、

三萬餘元押款

經禹卿被控不理

魏啓芳延楊一知律師在臨時法院控告經禹卿不理將貨押匯運往四川所欠押款銀三萬四千七百三十餘兩等情一案、昨日傳審、原告將帳簿呈案、證明被欠數目、嗣經楊律師與被告之律師辯論終結、推事諭候定期宣判、

經理舞弊 無證據提出

諭仍出外和解

張有永在南京路四百卅號開許永升昌呢絨洋貨號、曾委甬人王照文爲西裝部經理、於民國十五六年由王經手放出帳款、均延不清償、張乃於是年八月廿一日、向臨時法院提起追償之訴、嗣於是年十二月十四日、當庭和解、王願照張所開一千九百八十七元九角五分帳單中查明、在民國十五年舊歷六月廿六以後之帳負責、彙同原告清理、當時立有和解筆錄、惟張自和解後、屢與王同往查對、除有實在戶名、已經查對外、尙欠帳洋一千五百廿四元六角、因王不允負責、故由張復控由臨時法院、訴其舞弊侵占、請求判命歸還、昨晨由院傳訊、被告王照文延律師辯護、謂原告控告侵占、並無證據提出、且被告並無私收帳洋化用、實無侵占之可言、至稱同清理、被告亦願相助云云、推事核供、宣諭本案前次既經和解、此次亦宜出外和解、況原告並無證據提出、如和解不成、則改期再訊、

草泥塘災戶査清賑濟

市政當局規劃將來建屋辦法

浦東草泥塘大火情形、二誌本報、玆悉昨日各災民仍棲火場、濟生會以前日各災民尙未査清、昨日上午、續派代表蒞場逐戶調査、至午後四時止、共發出賑票三百四十五張、大致災戶均已査清、定今日上午攜款到場憑票散發、其散濟辦法、計分成人小孩二種、小孩按成人之數目減半、惟每名發給數目、則視款項之多寡、再行定奪、昨已函請該管三區一分所屆時派警到場照料、至此後火場是否仍許若輩照常建築草棚、或另行興造瓦房、聞市政當局亦定今日派員渡浦實地査勘規劃、擬具詳細辦法、呈候市長核奪、

拆梢不遂

攔路凶毆

閘北共和浙路北象儀巷本地人周亭華新開之恒昌油酒糟坊、前日有柳營橋宣老五之黨徒多人、到來拆梢未遂、經保衛團丁解散、該流氓等因此懷恨、昨日上午十時許、周適經過柳營橋、當彼攔住凶毆、致周頭部腰背等處、均受重傷、四區公安局中山路派出所巡士趕到、衆已逃避、僅獲唐阿榮一名、

仇殺案關係人

宣判處徒刑 捕房欲上訴

徒吳阿王寶生江根福倪小弟、因對於本年一月七號下午七時半、有李福坤在孟拉路被人仇殺一案、被匪同捕房華探長陸連奎探悉會同生場警等先後緝獲、抄出手槍一支、子彈十二粒、連同嫌疑犯施小狗曹阿興袁根生季金濤、併解臨時法院、業經訊供終結、昨爲宣判、被告吳阿王寶生各處無期徒刑、褫奪公權全部終身、江根福處徒刑三年六月、倪小弟處徒刑二年又二月、羈押日數准以兩日折抵一日、施小狗曹阿興袁根生季金濤均無罪、而捕房博良律師口論、當庭聲明對於施小狗等四被告欲提起上訴、庭上准之、

中國評論週報

二卷十五期出版

中國評論週報第二卷第十五期、已於今日出版、玆錄其要目如下、社評有「南京威信增加」「注意膠濟之遂行」「上海工部局電氣處出售問題」「上海之綁案與刦案」等篇、社論有「外輪私運軍火案」「上海臨時法院」等篇、專著有翁子卿之「三全大會與勞工問題」濮克槤之「外人記述中國之謬誤」任杜女士之「國旗歌」等篇、餘如「一週大事記」「中外評論」「新書介紹」「讀者論壇」等、定報者可向上海卡德路九十五號寰球中國學生會內中國評論週報社、或望平街之新月書店、南京路之別發洋行、及各省之商務印書館訂閱、定價每本洋兩角、全年七元、半年四元、三個月二元、郵費在內、

形形色色

拘獲煙犯

江北人李錦和、因在北四川路一七九號私設燕子窠、容留王關泉龔芳陳觀陳留等吸食洋煙、昨被華探處西捕頭瀛寄台共偵悉、率同西捕將李等一干人拘獲、帶入虹口捕房、押候解辦、

領尋家屬

男孩陳福元、九歲、身穿條子布對襟夾襖褲、腳著皮鞋、在法租界迷路、經捕查見、帶入捕房、昨送法公堂、訊之該孩稱、家住八仙橋、父名仁生等語、官命包探帶往找尋家屬具領、

江面男屍

吳淞救生局救生船、昨日在黃浦江中發現男屍一具、頭部已腐爛不堪、下身無袴、上身衣破藍布衫、一足着蒲鞋、形如小工、當經撈回浦邊、交地保向善堂領棺收殮、

私帶手槍

台州婦人鄭金氏、昨日上午十一時許、身懷三二七四三及三二六三一號手槍兩支、子彈三十粒、至北站乘車、意欲帶往外埠販賣、被五區公安局義品里分駐所巡官顧文濤率警査獲拘署、轉解公安局訊辦、

轉瞬妻逃

甬波人唐長根、住大東門紫霞路一號、其妻杜春榮、在車袋角鴻章紗廠內做工、詎於廢歷二月二十六日赴廠做夜工後、竟兩日不歸、唐乃至廠外守候、旋見妻出、即領回家中、詢以二日何往、其妻不答、而於昨日間忽又逃避、後據鄰人言、匿在大東門外篾竹街某里過街樓上、並悉該屋居有多數拐匪、唐即於昨日下午赴二區三分所密報、請爲査究、所長當派長警前往該屋調査、並無踪跡、即行回所呈復、

勝利誰歸

今有二人焉具同等資格出而擇妻或謀事一則氣爽神清目光如炬一則面疹色萎口臭神疲則此二人之勝負又焉待智者而後知乎或問此二人相去何如是之甚耶曰是在其臟腑之工作如何耳苟便秘則食物屯積其中發生毒質吸入血中於是全身皆受其影響矣韋廉士藥局清導丸之設蓋專爲此等人焉東省大民屯東盛園號馬君玉林來書云「鄙人素患便秘因而面黃肌瘦力乏神昏口苦舌苔屢治無效後服清導丸數劑諸症悉愈今則精神甚好體氣亦佳矣」

清導丸每一瓶六角每六瓶三元遠東總發行韋廉士醫生藥局 上海江西路六十號 各埠藥房均有出售或直向本局郵購郵力在內郵票收用

韋廉士紅色清導丸

PINKETTES

商場行市

市平定 拆加一分

▲洋厘 昨(四月十日)厘市平定，公會上交易街甚活動，票劃各路約計一百餘萬，來往洋亦稱不懈，各路均有興致，而新豐各路已上市，故用洋甚多，早市計爲七錢一分七厘七毫五，下午七錢一分七厘六二五，比較九日回小三毫七忽半，銀行家稍有售出，江南小洋平和，上午六錢一分六厘半，下午六錢一分七厘，廣東雙毫略加二毫半，上午五錢八分五厘，下午五錢八分六厘二毫半，銅元加一千文，計二千九百八十五文，衣牌減五文，計大數四百十六千文，角坯二百四十四文，貼水五十四文。

▲銀拆 昨星期三，匯劃收進六七十萬，各銀行亦有一百餘萬收款，華商各莊稍有解款，約共三百餘萬，而銀拆早市爲一錢，計開一錢，午後八分，較前日計加一分。

外匯略鬆

昨匯豐掛牌，外匯未有變動，惟倫敦和洋減二五，計一百五十一兩二五，香港減一二五，計七十九兩六錢，又瑞士加一元，計三百十八福朗令，大條又長，匯兌不更，滬市銀行內盤均見轉鬆，華商售出日金數十萬元，亦有買進幾十萬元，銀行如正金浙江買進，華比安達則稍售出，又先令銀行對做三四萬磅，華商亦售出三四萬磅，美金零星交易，而標金似見低落，但無過於變更，人氣和平，迨各匯結果，較上日計先令長零六二五，美金長一二五，日金則小去一八七五，下午因星期三無市。

▲英匯 內盤稍見鬆勢，計有〇六二五上落，華商拋出數萬磅，上午六月份出價二先令六辦士五六二五，進價六辦士六二五，本月出價六辦士三七五，有利進八月一萬，正金進七月五千，同爲六辦士七五，匯豐進本月二萬，價六辦士三七五，係和豐住友售出，旋後正金三菱售興業比二萬，價六辦士四三七五，正金進八月一萬，價六辦士八一二五，午收六月出價六辦士六二五，七月六辦士六八七五，下午未有成交。

▲美匯 內盤稍硬，計有一二五上落，交易閑淡，上午七月份出價六十一元六八七五，三井進八月五萬元，六十二元二五，又出七月五萬元六十二元，進價六十二元〇六二五，本月六十一元五六二五，午收六月出價六十二元，七月六十二元一二五，進價六十二元二五。

▲東匯 內盤略形鬆動，計有一二五高低，華商約有六七十萬元交易，人心平常，上午七月份出價七三〇六二五，進價七二九三七五，六月份出價七二九三七五，進價七二八一二五，安達出六月份十萬元，價七二八七五，華比出廿萬元，價七二八七五至九三七五，正金進七月十萬元，價七二八七五，浙江買十萬元，價同上，而標金站在五十六兩光景，至午收七月份賣出價七二八七五，買進價七二七五，六月份出價七二七五，進價七二六二五至六八七五，下午無市。

大條又長

昨據倫敦電訊，大條銀近遠期又長〇六二五，同爲廿五辦士八七五，(合英金二先令六辦士五六二五)中國買進，市況定靜，又美銀價升一二五，爲五角六分，英對美跌落廿二份之三，計四元八角五分三七五，美對英亦降去廿二份之五，爲四元八角五分廿二份之五，日美仍爲四十四元五六二五，日英仍爲一先令十辦士一二五，倫敦先令升〇六二五，計二先令六辦士五六二五，又當日十一點近未分路透電到，仍未更動。

標金略跌

昨十日標金，以外匯略鬆，粉亦見低，早市跌一二錢，繼回高三四錢，是後賣方活動，遂降一兩，午收復加幾錢，同業交易並不繁多，計天德成福昌元亨等有所售出，永亨及散戶等則稍買進，大連帮時有購售，而匯票價以少數出入，至午後市況頗平，先爲二三錢，後減去三四錢，各號大致零星交易，人心則平，外匯岑寂，茲將統市情形記於後，五月份開盤三百五十六兩六錢，小去一錢，大條又長，舞乏勿動，毛盤由五十六兩五錢加至六兩九錢，時又退去二三錢，而日金六月份華比賣出七二八七五，本月份英金銀行亦相成交二仙令六辦士三七五，迨先令掲佈未動，時爲五十六兩七錢，又爲六兩九錢，內部日金平平，七二九三七五，入後叫平見軟，故爲六兩八錢，計稍有買戶，而七月英金由正金買去六辦士七五，故金價回小兩許，十點一刻爲五十六兩，以後略有二錢上下，至十點三刻爲五十五兩八錢，此後稍有買戶，而七月日金銀行進價七二八七五，至十一點一刻後加爲五十六兩二錢，時因正金買進日金，厘面賣方頓形活潑，故復降五六錢，十一點半爲五十五兩七錢，至午收爲五十五兩八錢，自上午價照日金核計五十五兩八錢，初尚做大一兩〇，午刻只高三錢，下午勢將平平，午後開盤五十五兩一錢，未幾時加一錢，是後甚平，內廣稍稍已售出，然抑小三四錢，至三點〇爲五十五兩九錢，厘面上交易無大票，外匯因值星期三，向無正式之市，故人心頗平，迨四點卅分收盤，爲三百五十六兩，比較前日計減落七錢，查一日間最大價五十六兩九錢，最小價五十五兩六錢，計有一兩三錢差次，登帳五十五兩，至五十六兩，補水同爲五十五兩，物品早市五十六兩五錢，午收五十六兩，下午五十五兩一錢，收市五十五兩六錢，飾金回落半元，計兌五十八元。

粉市仍疲 近期麥又跌

昨日上下午麵粉市面，各月份開出，依然續小，蓋因近日本埠洋粉麥續到，計洋麥七千餘包，洋粉二萬餘包，人心不佳，加之津帮在同市未已，是以近期跌勢更甚，但近期雖跌，遠期反漲，該麥各市，三五兩月份跌最爲猛烈，三月份在前市跌去七厘半，後市又跌去一分，共小一分七厘半，爲二兩一錢九分二厘半，六月份計跌二厘半，爲二兩一錢一分二厘半，七月份亦好起二厘半，國曆九月份標準五厘，八月份反好五厘，爲二兩一錢一分七厘半。

棉市衰弱

昨(十日)紐約棉市，始以氣候不佳而漲，但後多頭了結而回疲，計各月期價小去十三至二十個磅音，現貨大十個磅音，利物浦棉市，五月期大•二二辦士，七月期大•二〇辦士，現貨大•〇七辦士，孟買棉市，以利物浦市況堅昂而漲，計平茄爾大一羅比，奧姆辣大二羅比，勃洛去大三羅比，本埠棉市，以存貨單而現貨一無人顧問，故人心衰弱，雖以美棉之堅，而市氣一無影響也，紗布交易所漢標前市各月期價大一錢至五分，後市小去二錢五分至一錢五分，各月期價如下。

[illegible]

紗市平疲

昨日紗市殊形平疲，蓋以昨日見市況淡，而原棉又屬無力也，紗布交易所十六支人標前市各月期大一錢至二錢，但後市小去一錢至一錢，各月期價如下。

[illegible]

現棉全無交易，到貨計通州花八百包，姚花五百五十包。

善後漲勢最甚 其他亦均回好

昨(十日)華商證券交易所各債期貨市況，續發捲煙券本月及下月期亦已一律開始有市，且交易尚屬不寂，該種庫券之正式發行，茲已有發行，流通於市上，其他各債交易，較前又稍後市人氣益平衡，計全日成交總數四百〇三萬元，中分善後公債一百五十七萬五千元，續發二五券七十四萬五千元，整理六厘八十九萬五千元，七長四十四萬五千元，又續發捲煙券三十七萬元，現貨交易整理價均未有做開，餘如九六成交十萬元，續發二五券二千元，捲煙券一萬元，善後公債二萬元，至各債市價之勢，因買方人氣以價低無購之勢又轉活躍，而零戶補進者亦漸增，故價價一致俏利，惟續發二五與初開日獨疲，善後以人氣頗佳，上漲之勢亦較爲最甚，於初開價至午時收盤已步漲達一元半，下午實需變方轉就平衡，故各價一律穩旋，上落絕鮮，結果善後公債獨回漲一元半以上，整理債約好六七角，續發二五則近期小一角，而遠期略大一角，其現貨亦稍降，善後小票現貨漲二元四角，九六亦好七角，捲煙券略大二角。

市價一覽 四月十日(星期三)

● 國外匯票 [illegible]

● 國內匯兌 銀行公會報告各省匯市 [illegible]

● 各國金銀貨幣價 [illegible]

● 金市 [illegible]

● 銀洋錢市 [illegible]

● 上海華商紗布交易所 [illegible]

● 上海華商證券交易所 [illegible]

● 上海麵粉交易所 [illegible]

● 上海物品證券交易所 [illegible]

● 滬南米市 [illegible]

● 大連油豆餅 [illegible]

● 糖市 [illegible]

● 無錫米市 [illegible]

● 無錫雜糧市 [illegible]

● 孟買棉市 [illegible]

● 紐約棉市 [illegible]

● 利物浦棉市 [illegible]

● 無錫紗市 [illegible]

● 煤油 [illegible]

勿管 是梅毒的巢穴

梅毒潛伏體內，乘時發作，春天草木萌動，血管中之毒菌，大肆活動，由橫痃下疳等局部創爛，而毒侵筋骨，以致殘廢，能根本殺絕血管中之毒菌，剿滅梅毒之巢穴，

哈蘭士內服六零六

試服一瓶，以後不論新久梅毒，立見痊愈，從此永遠斷根，終身不發。

價目 內服六〇六每瓶洋二元七角半 外搽六〇六每瓶洋一元二角

上海四馬路太和藥房發行 各埠各大藥房均有出售

中國國民黨政綱

改良農村組織增進農人生活(對內政策第十條)

制定勞工法改良勞動者之生活狀況保障勞工團體並扶助其發展(對內政策第十一條)

厲行教育普及以全力發展兒童本位之教育整理學制系統增高教育經費並保障其獨立(對內政策第十三條)

一切不平等條約如外人租借地領事裁判權外人管理關稅權以及外人在中國境內行使一切政治的權力足以侵害中國主權者皆當取消重訂雙方平等互尊主權之條約(對外政策第一條)

關於中央及地方之權限採均權主義(對內政策第一條)

中國國民黨上海特別市黨部宣傳部

上海搬場公司 服務最久

車租每小時四元

傢俱嫁裝行李 拆裝搬好

電話中一八七七

治咳專家 唐拾義 防務久咳丸

(每瓶一元世界各埠均有經售)

滬寧火車表

[illegible]

滬杭火車表

[illegible]

船期

[illegible]

外洋輪船報告

▲英國倫敦班 ▲意國里曲亞 ▲溫哥武班 ▲舊金山班 ▲法國馬賽班 ▲德國亨堡班 ▲西雅圖班 ▲瓜哇班 ▲香港小呂宋 ▲青島大連班 ▲神戶長崎班 [illegible]

進口輪船報告

▲北洋班 ▲溫州班 ▲福州班 ▲南洋班 ▲穿山定海班 ▲定海石浦 ▲崇海班 ▲通州揚州班 ▲長江班 [illegible]

出口輪船報告

▲寧波班 [illegible]

今日戲目

電影

夏令配克 發橫財

卡爾登 巴黎艷裝

光陸 巴黎艷裝

愛普廬 風流水手 打倒情敵 擁護愛人

大光明 好漢

奧迪安 神秘之夜

好來塢 巴黎魅影

北京 空中樓閣

武昌 軍營私奔

上海 神女艷舞

通俗 石室奇冤

東海 情海孽障

東華 心之賊

東南 法宮秘史

共和 鐵頭台上斷腸人

百星 萬里尋郎

中華 機械爭人

中央 奧飛姆 小霸王

中央 九曲樓

新中央 離婚

恩派亞 凡爾登大戰

萬國 荒唐將軍

卡德 勇孝子

世界 紅蓮寺

舞臺劇

共舞台 二本武則天

大舞台 孝義姻緣

第一臺 可憐黃慧如

上海舞臺 寶扇恨

更新舞台 天上斗牛宮

全國美術展覽會 樂藝表演部 今日下午二時起 八百年 連環套 玉堂春 空城計 跑城 鴻鸞禧